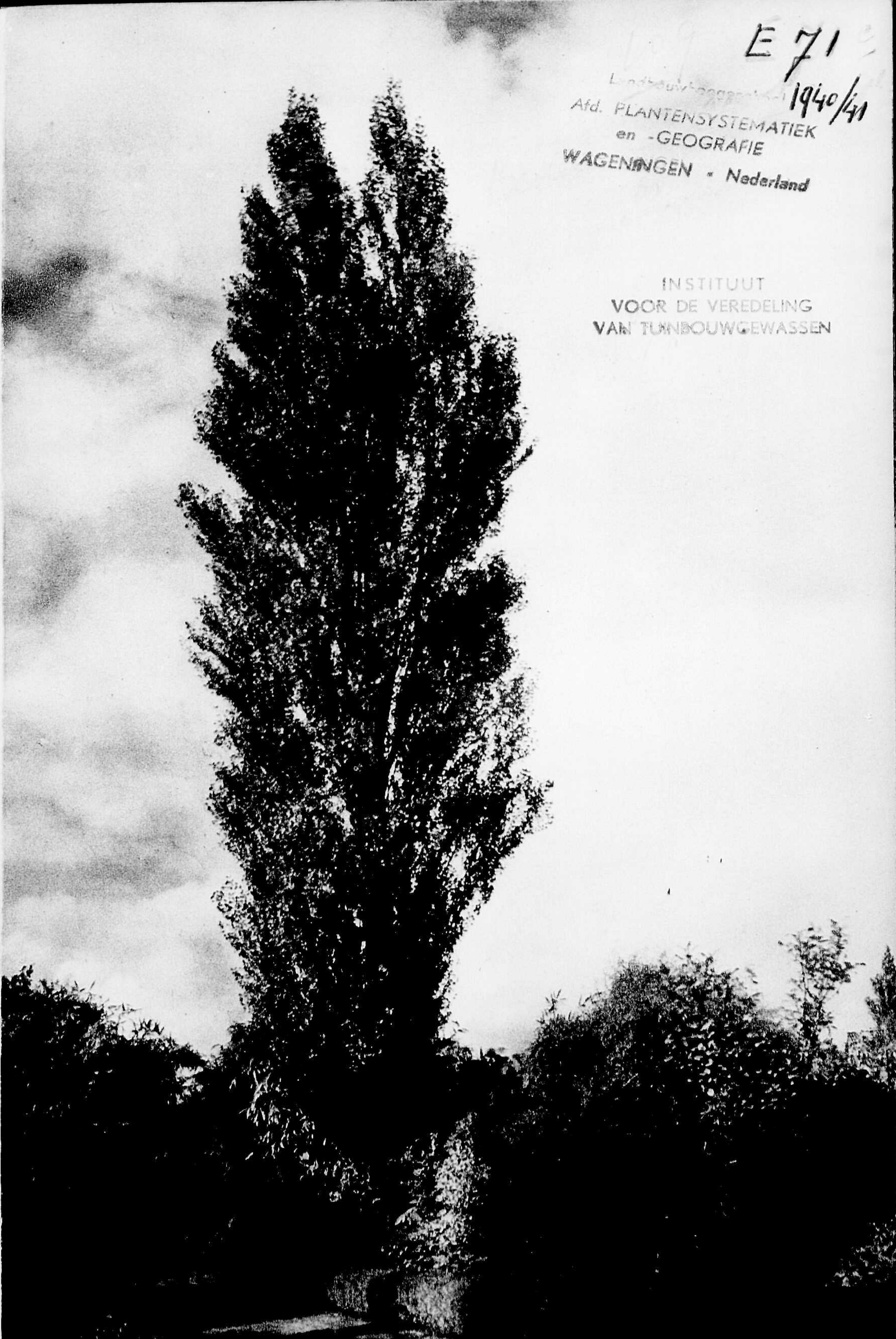

E 71
1940/41
Landbouwhogeschool
Afd. PLANTENSYSTEMATIEK
en -GEOGRAFIE
WAGENINGEN - Nederland

INSTITUUT
VOOR DE VEREDELING
VAN TUINBOUWGEWASSEN

Landbouwhoogeschool
Afd. PLANTENSYSTEMATIEK
en -GEOGRAFIE
WAGENINGEN — Nederland

Afd. PLANTENSYSTEMATIEK
en -GEOGRAFIE

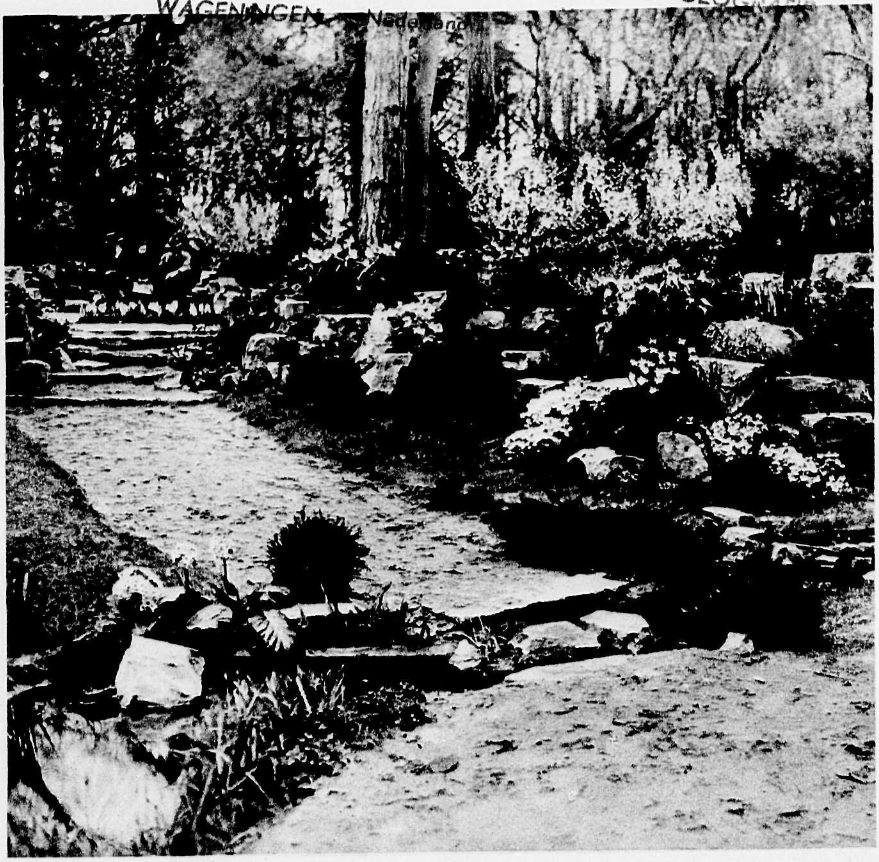

H. COPIJN & ZOON

BOOMKWEEKERS * TUINARCHITECTEN

GROENEKAN

(BIJ UTRECHT)

TELEF. MAARTENSDIJK 207
(KENGETAL 3401)

Gemeenteplantsoenen
INGEKOMEN
20 NOV 1940
Agnº.
VORIG No. | DOSSIER No. | VOLGEND No.

TELEFOON MAARTENSDIJK No. 207
(AUTOMATISCH K. 3401 : 207)
POSTREKENINGNUMMER: 11790
TEL.-ADRES: COPIJNZOON GROENEKAN

GUNNERA CHILENSIS

VOORWAARDEN EN MEDEDEELINGEN

Prijzen. Alle vroegere noteeringen vervallen bij het verschijnen van deze prijscourant.

Verzending. Bij bestelling gelieve men **de gewenschte wijze van verzending** aan te geven, anders geschiedt deze op de ons meest geschikt voorkomende wijze. Verzending geschiedt voor rekening en risico van den kooper. VOOR NAUWKEURIGE OPGAVE van NAAM, ADRES en NAASTBIJGELEGEN STATION houden wij ons aanbevolen.

Verpakking. Verpakking wordt tegen kostprijs berekend, doch wordt in geen geval teruggenomen.

Garantie. Voor den hergroei van planten kan alleen worden ingestaan, wanneer deze door ons personeel of onder onze leiding geplant zijn en ook de verdere verzorging niets te wenschen heeft overgelaten. De niet aangeslagen planten worden in het bovenstaande geval in het eerstvolgende plantseizoen eenmaal door planten van gelijke kwaliteit vervangen, met dien verstande, dat verzendkosten, verpakking en plantloon ten laste van den kooper komen. Niet aangeslagen planten mogen in geen geval van de rekening worden afgetrokken. Bij abnormale sterfte door bijzondere weersgesteldheden, stellen wij ons niet aansprakelijk voor den hergroei van de geleverde planten.

Betaling. Bij ontvangst van onze rekening verzoeken wij U vriendelijk het verschuldigde bedrag op onze **postrekening No. 11790 te willen overschrijven** of per postwissel te betalen. Heeft 1 maand na levering geen betaling plaats gehad, dan wordt zonder nader advies over het geheele bedrag, verhoogd met de incassokosten, gedisponeerd.

Provisie. Tuinlieden genieten de gebruikelijke provisie, mits zij hun naam en adres tijdig opgeven. Deze provisie wordt in Januari en Juli overgemaakt.

BEZICHTIGING KWEEKERIJEN

Zeer gaarne zien wij Uw bezoek aan onze kweekerijen tegemoet. U kunt dan ter plaatse een keuze doen uit het plantmateriaal, dat in een paar duizend soorten en variëteiten aanwezig is en welk sortiment wij steeds beijveren nog uit te breiden en te verbeteren. De meest gunstige gelegenheid tot een **bezoek** *valt* **in de zomermaanden. Laat dàn reeds planten voor U reserveeren!**

Onze kweekerijen *staan* **voor bezoek open:**
op werkdagen van 8.30 u. v.m. tot 6 u. n.m. en Zaterdags tot 12 uur.

De kweekerijen zijn gelegen *tusschen de spoorwegen van Utrecht naar Hilversum en van Utrecht naar Bilthoven. De spoorweghalte Groenekan-Oost is slechts 10 minuten van onze kweekerijen verwijderd (voor verbindingen zie tabel 32 van den spoorweggids).*

TUINAANLEG
H. COPIJN & ZOON

TUINARCHITECTUUR

Van iederen tuin, ongeacht de afmetingen, is een harmonisch geheel te maken, dat past bij huis en omgeving. Om dit te bereiken zijn echter vakkennis en ondervinding twee belangrijke factoren. Niet alleen de juiste ruimte-indeeling is van groot belang, maar tevens de keuze van het plantenmateriaal.

Dit plantenmateriaal heeft zich in de laatste jaren met zooveel nieuwe soorten en variëteiten uitgebreid, dat het voor den leek noodzakelijk geworden is, een vakkundige te raadplegen om juist die soorten te verkrijgen die aan een bepaald doel zullen beantwoorden.

Het groote voordeel, dat onze Firma in dit opzicht heeft, is, dat wij zelf ons plantenmateriaal kweeken en dit dus in onze onmiddellijke omgeving voortdurend kunnen gadeslaan.

Daarbij kunnen wij nog bogen op **een bijna 150-jarige ervaring in het ontwerpen en maken** van de meest uiteenloopende objecten zooals: **kleine stadstuinen en groote publieke parken, sportterreinen, golflinks, natuurbaden, begraafplaatsen, rots- en heidetuinen, daktuinen, enz.**

Wij zijn gaarne bereid U te allen tijde geheel vrijblijvend bij te staan en U van advies te dienen of zelfs een ontwerp voor U te maken.

Een vakkundig aangelegde tuin geeft steeds meer voldoening en is bovendien veel goedkooper, dan onkundig experimenteeren.

Laten wij U even voorlichten — het verplicht U tot niets.

ONDERHOUD VAN TUINEN

Inmiddels hebben wij een aanvang gemaakt met in de Provincie Utrecht tuinen ook in onderhoud te nemen. Reeds in dezen korten tijd blijkt, dat onze onderhoudsafdeeling ten zeerste aan een behoefte voldoet. Vakkundig werk is daarbij verzekerd.

Wij herinneren hierbij maar even aan het snoeien van vruchtboomen en bloemheesters in het voor bepaalde soorten geschikte jaargetijde!

Tijdig kort houden van gras, geven van overbemesting, beplanten met vaste planten en potplanten is juist datgene, wat Uw tuin het fraaie en fleurige aanzien geeft.

Geheel vrijblijvend zullen wij U gaarne offerte maken voor een jaarlijksch onderhouds-abonnement.

ROZEN

ROSA HYBR. GOLDENES MAINZ

Behandeling: Ten einde goede resultaten te verkrijgen is een goede behandeling alweer een eerste vereischte.
De grond moet voor het planten tenminste 2 of 3 steek, d.w.z. 50—60 cm diep, omgespit worden en rijkelijk met oude koemest bemest.
Bij het planten moet er vooral goed op gelet worden, dat de wortels in het plantgat niet worden omgebogen, zoodat de wortelpunten naar boven staan; maak dus de plantgaten voeldoende groot en diep.
Het is noodzakelijk, dat rozen voldoende diep gepoot worden, en wel zoo, dat de oculatie, dit is het punt waar de vertakking begint, ca. 5 centimeters onder de oppervlakte komt. Zijn de rozen eenmaal geplant, dan komt het snoeien aan de beurt.
Bij in het najaar geplante rozen wordt direct na het planten ⅓ van de takken afgesneden. De wortels worden een weinig ingekort en beschadigde deelen weggesneden. Het voorjaar daarop volgend worden deze struikrozen en die, welke eerst dàn geplant worden, zóó ingesneden, dat ongeveer 10 cm overblijft boven de oculatie (dus slechts enkele centimeters van de takken boven den grond). De dikke, krachtige scheuten worden hierbij iets langer gehouden dan de zwakkere scheuten, die zeer kort ingesnoeid worden.
De takken van **stamrozen** worden even sterk ingekort als die van struikrozen.
De beste snoeitijd is ongeveer de 3e week van Maart.
Het z.g. Wild Schot, dat vaak na het snoeien terzijde van de plant te voorschijn komt en te herkennen is aan de lichtgroene takken met vele scherpe doorns en de 7-tallige blaadjes van de wilde roos, moet zoo spoedig en zoo diep mogelijk weggenomen worden.

Klimrozen worden liefst direct nà het planten minstens tot op de helft ingekort. De krachtige scheuten, welke zich in den zomer ontwikkelen (ook die aan den voet, daar onze klimrozen meest wortelecht gekweekt worden) worden zorgvuldig aangebonden, daar dit juist de rijkst bloeiende takken in het volgend jaar worden. De oude, 3- en 4-jarige takken kunnen beter elk jaar verwijderd worden, tenzij men de roos b.v. hoog tegen een gevel leiden wil. Ook dàn zal het toch gewenscht zijn, te oud en zwak hout te verwijderen.

Botanische rozen dient men zoo min mogelijk te snoeien om hen daardoor hun natuurlijken vorm te laten verkrijgen. Eens in de paar jaar kan men dergelijke rozen verjongen door het oude uitgebloeide hout geheel weg te snijden en de jonge takken te laten staan.
Gedurende den zomer zijn rozen vaak onderhevig aan **bladluizen en het z.g. „wit" of meeldauw.** Deze twee onaangename verschijnselen belemmeren de rozen in hooge mate in den groei en in den bloei. Zij zijn echter beiden door een eenvoudig middel tegelijkertijd te bestrijden en wel door bespuiting met GRIRODOL. Deze is verkrijgbaar in practische bussen, die goed gesloten kunnen worden, zoodat de vloeistof steeds bruikbaar blijft. Bij iedere bus behoort een maatje voor makkelijke afmeting van de voorgeschreven hoeveelheid.
Een oplossing van 2% is afdoende tegen luizen en rupsen; tegen meeldauw gebruike men een 3% oplossing.

GRIRODOL kost:	een bus inhoudende	½ Kilo	f 1.—
	„ „ „	1 „	- 1.75
	„ „ „	2½ „	- 3.50
	„ „ „	5 „	- 6.—
	„ „ „	10 „	- 11.50

ALLES NETTO GEWICHT EN GRATIS VERPAKKING

ROSA INDICA FRAGANS HYBRIDA

THEEHYBRIDEN

De met * gemerkte struikrozen zijn ook als stamroos voorradig.

Prinses Beatrix: Een prachtige nieuwe oranje roos van zeer opvallende kleur met mooi bronskleurig blad waarboven de bloemen zeer mooi uitkomen, struiken per stuk **f 0.40.**
Oranje-Nassau: Een der mooiste nieuwe aanwinsten. Zacht oranje van kleur met rosen weerschijn. Heeft den echten theerozengeur, struiken per stuk **f 0.40.**

Angèle Pernet: groote halfgevulde bloemen, licht oranje met iets abrikooskleur in het hart.

* **Betty Uprichard:** krachtige groeier, bijzonder mooi en rijkbloeiend, buitenzijde koperkleurig-rood, binnenzijde zalmrose.

Charles P. Kilham: laagblijvende, rijkbloeiende, welriekende roos; zacht oranje-rood.

Comtesse Vandal: zeer goede perkroos met rechtopgaande stengels, zeer rijkbloeiend, lichtrose bloemen met zalmrose centrum.

Covent Garden: uitmuntende perkroos met diep roode bloemen.

Daily Mail Scented: mooi gevormde, donker fluweel-roode roos, sterk geurend.

Dainty Bess: sierlijke, enkele roos; binnenkant licht rose, buitenkant rose.

* **Dame Edith Helen:** geheel gevulde bloem, egaal rose, zeer welriekend.

Duchess of Atholl: NIEUW! Mooi gevormde koperkleurig-oranje bloemen en bronskleurige bladeren; rijkbloeiend.

E. G. Hill: gevulde, welriekende donker-karmijnroode roos.

E. J. Ludding: mooi gevulde roos, gesatineerd purper-rose; sterke groeier met een zachten theegeur.

* **Etoile de Hollande:** een der beste donkerroode rozen; rijkbloeiend en heerlijk geurend.

Faïence: zeer rijk- en doorbloeiende roos; opvallende kleur; buitenzijde der bloembladeren abrikoosgeel, binnenzijde perzikrose. NIEUW! per stuk **f 0.40.**

* **General MacArthur:** mooie helderroode roos, een der beste en rijkbloeiendste perkrozen.

* **Goldenes Mainz:** NIEUW! Mooi glimmend blad en prachtige, gevulde, schaalvormige, groote gele bloemen, prima perkroos.

Graaf Godard Bentinck: krachtige groeier, bloemen licht karmijnrood.

Hadley: zeer bekende, mooie, donker fluweelroode roos, heerlijk geurend.

H. Gaede: gezond, donkergroen blad. Gevulde roos, koperkleurig rood met oranjegeel.

Isobel: zeer sierlijke, enkelbloemige roos, abrikoos-geel in knop, later rose met geel hart.

Jhr. Mr. G. Sandberg: rijkbloeiend met zacht geurende, chromaatgele bloemen.

Julien Potin: krachtige groeier, prima perkroos, groote lichtgele bloemen met kanarie-geel centrum.

Kaiserin Augusta Victoria: rijkbloeiende melkwitte roos.

* **Katharina Pechtold:** NIEUW! Sierlijke halfgevulde oranjerose roos; welriekend.

Lady Hillingdon: sierlijke roos met dunne twijgen, bloemen licht oranje-geel.

* **Laurent Carle:** mooie perkroos met glanzend karmijnroode bloemen.

Lieutenant Chauré: groote, wijde, kers-roode bloem; zacht-geurend.

Los Angelos: grootbloemige roos, goede perkroos; koperkleurig rose met iets geel.

Louise Catharina Breslau: met gezond, glimmend blad; groote, bijna gevulde bloem, zalmkleur; welriekend.

McGredy's Ivory: NIEUW! Prachtige perkroos met roomwitte bloemen.

McGredy's Peach: NIEUW! Roomgeel met zalmkleur, hetgeen aan de kleur van een rijpe perzik doet denken, krachtige groeier.

* **McGredy's Triumph:** NIEUW! Prachtig geranium-rood met oranje bloemen; sterke groeier met gezond blad.

McGredy's Yellow: NIEUW! Groote botergele, halfgevulde bloemen, gezonde groeier met mooie glimmende bladeren.

* **Mme. Butterfly:** uitstekende perkroos, groote trossen, licht zalmrose bloemen, sterk geurend.

* **Mme. Caroline Testout:** een der beste donkerrose perkrozen, zeer welriekend.

Mme. Eduard Herriot: zacht zalmkleurig oranje.

ROSA HYBR. BETTY UPRICHARD

PRIJZEN:

Struikrozen	per	stuk	f 0.30
,,	,,	100	- 25.—
Stamrozen	,,	stuk	- 1.75
Klimrozen	,,	stuk	- 0.45
,,	,,	10	- 4.—
Treurrozen	,,	stuk	- 2.75

Mme. J. Perraud: nieuwe sterkgroeiende en rijkbloeiende roos met koperkleurig-oranje bloemen; *uitstekende perkroos.*
* **Mme. Jules Bouché**: een der beste zuiver witte perkrozen met een heerlijken theeroosgeur.
Mme. Leon Pain: sierlijke zacht-rose bloem; rijkbloeiend.
* **Mme. Pierre S. du Pont**: zuiver geel, mooie krachtige groeier, zeer aanbevelenswaardige perkroos.
Mme. Raymond Gaujard: NIEUW! Mooie scharlaken-roode bloemen met oranje gloed; welriekend.
Marcia Stanhope: zeer groote, zuiver witte, heerlijk geurende roos.
Marchioness of Linlithgow: NIEUW! Een prachtige rijkbloeiende perkroos met zeer donkere, fluweelroode bloemen.
Margaret Dickson Hamill: halfgevulde bloem; licht abrikoosgeel, welriekend.
Margaret McGredy: NIEUW! Met geranium-roode bloemen; sterke groeier met heldergroene bladeren; per stuk **f 0.35.**
Matador: NIEUW! Donker-fluweelroode rozen; mooie gevulde bloemen met een bijzonder sterken theegeur; per stuk **f 0.40.**
Mevr. G. A. van Rossem: oranje-gele roos, bij het opengaan rood gevlamd.
Mevr. Henry Daendels: krachtige groeier, zacht rose met abrikoos-geel hart.
Mrs. A. R. Barraclough: gevulde, welriekende roos, karmijn-rose.
Mrs. Charles Lamplough: grootbloemige roos met licht-rose bloemen, bijna wit.
* **Mrs. Henry Bowles**: Mooie rose roos, welke niet verkleurt, zachte geur.
Mrs. Henry Morse: een prima perkroos, bloemen rose-rood aan de buitenzijde en licht-rose in het centrum; theeroosgeur.
Mrs. Samuel McGredy: koperkleurig-zalmrose, met donkergroen blad, een van ouds bekende uitstekende roos.
Old Gold: zeer sierlijke, bijna enkele roos. Knop oranje-zalmkleurig, bloem licht zalmgeel; wordt lichter.
Ophelia: licht zalmkleurig-rose; heerlijke geur.
President Deville: donker zalmrose roos met prachtige, donkere bladeren; sterke groeier.
Prince de Bulgary: buitenste bloembladen zijn wit, hart zalm-rose.
Prince de Luxembourgh: sierlijke, dubbele, helderroode roos met zachten theeroosgeur.
Radiance: welriekende halfgevulde roos, lichtrose met donkerrosen buitenkant.
Red Letter Day: half-dubbele, sierlijke, kleine, fluweel-roode roos, rijkbloeiend.
Rose Berkley: laagblijvende, zalmrose roos, oranje-geel genuanceerd.
Shot Silk: laagblijvende roos met prachtige cedergroene bladeren, bloemen zacht rose met oranje-zalmkleur geschaduwd.
* **Souvenir de George Pernet**: groote diep-rose bloem met theeroosgeur; laagblijvend.
Ville de Paris: kanariegele roos, verbleekt niet, bronsgroen blad.
W. E. Chaplin: groote donker-roode bloemen, mooi van vorm, zacht geurend en rijkbloeiend.
* **William Orr**: NIEUW! Prachtige donker-fluweel-roode roos, heerlijk geurend; per stuk **f 0.40.**

ROSA POLYANTHA HYBR. ELSE POULSEN

Indien U een enkel vak wilt planten of slechts één enkele struik, doe dan uwe keuze uit de volgende soorten, het zijn de allerbeste voor Uw tuin.
Donker rood: Etoile de Hollande - W. E. Chaplin.
Rood: Gen. McArthur - Laurent Carle.
Donker rose: E. J. Ludding - Mrs. H. Bowles.
***Licht rose**: McGredy's Peach - Mrs. Henry Morse.*
Zalmrose: Shot silk.
Oranje: Katharine Pechtold - Mrs. Sam. McGredy.
Wit: Mad. Jules Bouché.
Geel: McGredy's Yellow - Mad. Pierre S. Dupont.

POLYANTHA ROZEN

Het woord Polyantha, veelbloemige, duidt reeds aan, dat deze rozen uitmunten door hun rijken bloei, welke tevens tot aan den winter aanhoudt. Ze zijn bij uitstek geschikt voor de beplanting van perken. De prijs is als die der Theehybriden.

Annemette Poulsen: *zeer grootbloemig, halfgevuld, mooi* scharlakenrood. NIEUW! Per stuk **f 0.40.**

Dagmar Späth: NIEUW! Sport van Joseph Guy; rijkbloeiend met albast-kleurige tot witte, vrij groote, halfgevulde bloemen; per stuk **f 0.40.**

Ellen Poulsen: grootbloemige dubbele roos; donker-rose; wordt ongeveer 50 cm hoog.

* **Else Poulsen**: een der allerbeste Polyantha-rosen, bloeit bijzonder rijk met groote, enkele, zacht-rose bloemen; krachtige groeier.
Fire Glow: oranje roosjes; laagblijvend.
Frau Astrid Späth: koraalrose, bloeit zeer rijk en blijft laag.
* **Heidekind**: halfgevulde, vrij groote koraalrose bloem. Rijk- en laatbloeiend. Gedrongen groeiwijze.
Ingar Olssen: zeer groote, enkele bloem van het Poulsen-type; karmijnrose.
* **Joseph Guy**: een ideale perkroos met groote scharlaken-roode bloemen en bijzonder rijk-bloeiend.

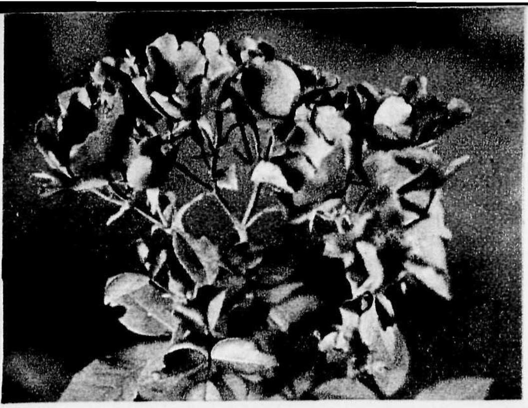

ROSA POLYANTHA HYBR. KIRSTEN POULSEN

* **Karen Poulsen**: groote, enkele, warm-roode bloemen, welke niet verkleuren; krachtige groeier.
Kirsten Poulsen: groote, enkele, scharlaken-roode bloemen, zeer krachtige groeier.
Marie Pavic: witte bloemen met iets rose, zeer rijkbloeiend.
* **Mevr. van Straaten van Nes**: middelgroote karmijnroode bloemen met gekartelde bloembladeren, lijkt eenigszins op Else Poulsen, wat de groeiwijze betreft.
Miss Edith Cavell: zeer mooi, laagblijvend, donkerkarmijnrood.
Nathalie Nijpels: vrij groote halfdubbele bloem, zacht-rose, welriekend.
Orange Triumph: oranje-rood groeit sterk en bloeit met groote trossen.
Orleans Rose: donker-rose dubbele bloemen.
Paul Grampel: trosroos van een opvallende, oranje-roode kleur.
Poulsen's Yellow: NIEUW! Bloeit aan trossen als Else Poulsen, doch geel. Mooi glimmend blad. **f 0.40** per stuk.
* **Rödhatte**: vrij groote dubbele bloem, helder licht rood.

KLIMROZEN EN TREURROZEN

De klimrozen zijn misschien wel de allermooiste klimplanten; zij moeten echter geleid en aangebonden worden en vragen om eenige verzorging.
De met * gemerkte Klimrozen zijn als Treurroos voorradig.

DOORBLOEIENDE SOORTEN

* **Alberic Barbier**: groote, gevulde bloem, melkwit, geel in het midden. Bloeit vroeg. Sterke groeier met glimmend donkergroen blad.
* **Albertine**: dubbel, grootbloemig, vermillioen-rose met gele nuance.
Blaze: NIEUW! Als Paul's Scarlet, grootbl., doch doorbloeiend, diep scharlaken-rood; p. st. **f 0.60.**
Bouquet d'Or: groote bloem, geel tot zalmkleurig.
Climbing Gen. Mac Arthur: bekende, helder-roode, dubbele, welriekende roos.
Climbing Mme. Car. Testout: zeer groote gevulde, rose roos. Wordt niet hoog. Heerlijk geurend.
Climbing Etoile de Hollande: prachtige, welriekende, donkerroode roos. Wordt niet bijzonder hoog.
Florence Haswell Veitch: groote, welriekende, vuurroode roos.
Mme. Alfred Carrière: wit met iets rose, geelachtig hart; welriekend.
Neervelt: halfgevuld, prachtig donkerrood.
New Dawn: sierlijke roos, zacht-rose met wit. Glimmend blad, gezonde groeier.
Paul Noël: gezonde groeier, glimmend blad. Gevuld, koperkleurig-zalmrose; bloem niet erg groot.
Zéphérine Drouhin: bekende soort, nagenoeg zonder doorns, licht-rood.

EENMAAL BLOEIENDE SOORTEN

In het algemeen vallen hieronder de meer klein-bl. trosrozen, waarvan de bloeitijd valt in Juni—Juli.
American Pillar: zeer sterke groeier, geeft groote trossen enkele bloemen, rose-rood met wit hart.
Cato: half-dubbel, lichtrose; bloeit zeer vroeg.
Crimson Rambler: sterke groeier, rijkbloeiend; roode, dubbele bloemen.
* **Dorothy Perkins**: sterke groeier, rijkbloeiend; helder-rose, dubbele bloemen.
* **Excelsa**: rijkbloeiend, groote trossen, gevulde, donker-roode bloemen.
Goldfinch: matige groeier, licht-geel.
Grusz an Zabern: zeer vroeg, helder wit, dubbel.
* **Hiawatha**: sierlijke bloeier, enkel, scharlaken met wit hart.
Lady Gay: gevuld-bloemig, rose, iets donkerder dan D. Perkins.
Lady Godiva: gevulde bloemen, groote trossen, licht zalm-rose.
* **Paul's Scarlet Climber**: zeer rijkbloeiend met opvallend scharlaken-roode, groote bloemen.
Princes van Oranje: oranje-roode trosroos. Blijft het best gezond tegen een open hekwerk.
* **Snowflake**: groote trossen, sneeuwwitte bloemen. Bloeit laat.
* **White Dorothy**: rijkbloeiend, gevulde witte bloem, soms met iets rose.

BOTANISCHE ROZEN

Deze soorten worden gebezigd voor losse groepeering in borders en worden op dezelfde wijze als heesters behandeld . . . .

	p. st.
Rosa alba suaveolens: sterke groeier tot 2½ m., geeft groote, enkel witte bloemen . .	0.40
— **carolina (lucida):** Struik tot ongeveer 1 meter met glimmend blad, bloeit rose . .	0.30
— **centifolia muscosa Baron de Wassenaar, Mosroos:** gevuld, rood, welriekend . . .	0.40
— — — **Blanche Moreau:** gevuld wit, wel-riekend	0.40
— — **Chapeau de Napoleon:** rose	
— **damascena Parfaite Ouillet:** gevulde bloem, rose met rood gestreept, welriekend .	0.40
— **Dupontii (moschata alba hybr.):** met fijn gestekelde takken tot 2 m, geeft groote witte bloemen en groote oranje-roode bottels . . .	0.40
— **foetida (lutea) bicolor:** bloeit zeer rijk, buitenzijde van bloem geel, binnenzijde oranje-rood	0.40
— — **Parkfeuer:** donker rood, sterk groeiend	
— — (—) **striata:** bloeit geel met rood gestreept	0.40
— — **Persian Yellow:** diep goudgeel	
— **gallica officinalis, Provincieroos:** rose, gev. en welriekende roos	0.40
— **Lambertiana:** vormt fl. struiken met trossen rozen	
— — **Heideröslein:** enkel, rose . . .	
— — **Herrenhausen:** ~~rose~~ geelwit	
— — **Robin Hood:** rose rood . . .	
— — **Schwerin:** dubbel rood. . . .	
— — **Wilhelm:** donker rood . . .	
— **Moyesii:** wordt een hooge struik, bloeit bloedrood en geeft later mooie, lange bottels	0.45
— — **Fargesii:** als boven, doch donker roode bloei	0.45
— **nitida:** wordt niet hooger dan 1 m, bloeit karmijn-rose, glimmend blad in het najaar rood verkleurend, zeer goed voor lage haagjes	0.35
— **omeiensis pteracantha:** wordt een hooge struik, waarvan de takken met groote, roode, gebogen doorns bezet zijn. Geeft witte bloemen; roode bottels	0.40
— **Roxburghii (microphylla):** breed uitgroeiende struik met fijne, samengestelde blaadjes; licht rose bloemen en stekelige, groene vruchten .	0.35
— **rubiginosa: Sweet Briar of Eglantier:** heggeroos, m. welr. blad, bloeit rose, Juni, wordt 2½ m h.	0.10
per 100	6.—
— — **Bradwardine:** bl. mooi rose-rood; gr. trossen	0.30
— — **Lady Penzance:** bloeit koper-geel	0.30
— — **Magnifica:** hoog opgroeiend; geeft halfgevulde, karmijnroode bloemen	0.30
— — **Refulgence:** halfgevuld, helder bloedrood .	0.30
— **rubrifolia:** h. struik m. blauw bewasd, br. blad, geeft rose bl., Juni; donk.roode bottels i.h. najaar	0.30
— — **plena:** blad als bov., m. lila-rose dubb. bloem.	0.45
— **rugosa, Jap. Bottelroos:** geeft gr. enk. roode bl. daarna gr. bott., w.v. fijne gelei gem. kan worden	0.25
— — **alba,** als vorige, doch witbloeiend.	0.25
— — **Blanc Double de Coubert:** dubbel, zuiver wit	0.35
— — **Schneezwerg:** laag, doorbloeiend., dubb. wit	0.35
— **spinosissima: Duinroosje:** laag, vroegbl., wit	0.35
— — **pimpinellifolia:** kleinbl., kruip. soort, bl. wit	0.35
— — **Stanwell's Perpetual:** wordt ruim 1 m hoog, doorbloeiend, dubbel, zacht rose, welriekend	0.40
— **villosa (pomifera):** bloeit rose en geeft groote vruchten, goed voor gelei.	0.30
Collectie van **10 Botanische rozen** voor heestergroepen, borders of rotstuin	3.—

ROSA OMEIENSIS PTERACANTHA

ROSA CAROLINA

VASTE- OF OVERBLIJVENDE PLANTEN

Deze groep hebben wij onderverdeeld in twee afdeelingen n.l. Vaste Planten en Rotsplanten. Uit den aard der zaak zijn ook de rotsplanten overblijvend, doch om verwarring te voorkomen is hiervan een apart hoofdstuk gemaakt.

Het is echter zeer moeilijk om de grens tusschen vaste planten en rotsplanten te trekken; vindt U daarom de gezochte plant niet onder Vaste Planten, dan raadplege men tevens het hoofdstuk Rotsplanten.

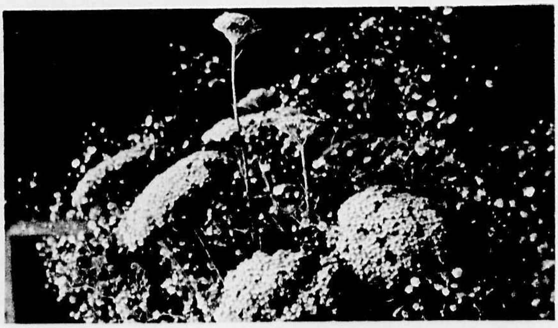

ACHILLEA FILIPENDULINA PARKER'S VAR. en GYPSOPHILA PANICULATA

BEHANDELING

Vaste planten blijven over, d.w.z. het loof sterft in den winter af en het in den grond blijvende gedeelte loopt in het voorjaar weer uit.
Het afgestorven loof moet gedurende den winter afgesneden worden.
Na ongeveer 4 jaren zullen de planten zich dusdanig uitgebreid hebben, dat het noodig is, deze uit den grond te nemen en te scheuren.
Men scheurt de meest krachtige en gezonde deelen af (dit zijn de buitenste gedeelten) en plant deze weer op, nadat de grond natuurlijk terdege bewerkt en bemest is.
Vaste planten verlangen in 't algemeen een behoorlijken voedzamen grond en niet al te veel droogte.
Bij het planten snijde men lange wortels sterk in.
In dit onderstaande hoofdstuk staan zeer veel planten, die bij uitstek geschikt zijn voor z.g. Mixed Borders, maar tevens een aantal dat hiervoor geenszins deugt. Denkt U er daarom over, een border te maken, geeft U dan even aan ons de maten op en tevens bijzonderheden van den tuin aangaande ligging, grondsoort en omgeving, dan geven wij U daarvoor, geheel gratis, een beplantings-schema met een lijst van de meest geschikte planten.

De planten met S. gemerkt zijn geschikt voor snijbloemen.

Vaste planten voor Borderbeplanting, per 100 stuks	17.50
Hierbij wordt gratis een schetsje gevoegd voor de groepeering.	
25 stuks voor snijbloemen	4.50
25 stuks extra mooie en nieuwere planten voor snijbloemen	5.—
25 stuks laagblijvende herfstbloeiers	5.—
25 stuks hooggroeiende herfstbloeiers	4.—
25 stuks solitairplanten voor gazons	6.—
25 stuks voor schaduw	4.—

VOOR ROTSPLANTEN ZIE PAG. 32.

		Hoogte in cm	Bloei-tijd	p. stuk
	Acanthus mollis latifolius: groote bladeren en rechte stengel met wit-purperen, kransstandige bloemen	70	7—8	0.20
S	**Achillea filipendulina Parker's var.**: op stevige stengels staande breede, platte schermen met kleine, gele bloemen, goed voor droog-bouquet	90	7—9	0.20
S	— **Millefolium Cerise Queen, Duizendblad**: kersroode bloemen in platte trossen	50	6—8	0.20
S	— — **Delicate**: doorbloeiend rose	50	6—8	0.20
S	— — **Kelwayi**: karmijnrood	50	6—9	0.20
S	— — **micrantha**: zeer fijnbladig, goudgele bloemschermen	50	6—9	0.25
S	— **Ptarmica fl. pl. Boule de Neige**: rijkbloeiend met kleine helderwitte, dubbele bloempjes	50	7—8	0.20
S	— — **fl. pl. Perry's White**: wordt iets hooger dan Boule de Neige	60	7—8	0.20
S	— — **fl. pl. The Pearl**: bloempjes geheel gevuld, helderwit	60	7—8	0.20
S	— **taygetea**: zeer rijkbloeiende, laagblijvende plant met platte, zwavelgele bloemschermen. NIEUW!	40	6—8	0.30
S	**Aconitum autumnale, Monnikskap**: lange stengels met donker-blauwe bloemen	150	8—9	0.20
	— **Fischeri**: laagblijvend, porceleinblauw	70	7—8	0.20
S	— **hybr. Newry Blue**: zeer vroegbloeiend, diepblauw	150	6—7	0.20
S	— **hybr. Sparks Var.**: zeer donkerblauw	150	7—8	0.20
S	— **Napellus bicolor**: grootbloemig, lichtblauw	100	7—8	0.20

	Hoogte in cm	Bloeitijd	p. stuk
Agrostemma — zie Lychnis pag. 23.			
S **Alopecurus pratensis aureus, Goudgele Vossestaart**: siergras voor droge plaatsen; goudgeel gestreept blad	40	6—7	0.20
S **Anaphalis margaritacea, (Gnaphalium) Parelbloem**: wit-wollige plant met witte bloempjes. Stroobloem; goed voor zandgrond	40	7—8	0.15
S **Anchusa italica Dropmore**: groote soort Ossetong, breedvertakte stengel met gentiaan-blauwe bloemen; 's winters dekken	150	6—8	0.20
S — — **Opal**: meer gedrongen, opaal-blauw	120	6—8	0.20

ANEMONE JAPONICA hybriden. Herfst-Anemonen

Deze planten zijn bijzonder dankbaar, ze bloeien in een jaargetijde, wanneer er niet veel bloemen meer zijn en bovendien zijn ze niet erg kieskeurig, wat hun standplaats betreft; te droge grond moet echter vermeden worden. Ze gedijen goed in de schaduw, moeten echter 's winters met blad gedekt worden.

S **Anemone jap. Honorine Jobert**: zeer mooi, zuiver wit	80	8—10	0.20
S — — **hupehensis**: kleinbloemig, buitenkant der bloem donker-rose, binnenkant helder-rose; opvallende kleur. Vroeg	50	8—10	0.30
S **Anemone jap. Elegantissima**: sterke groeier, rose	80	8—10	0.20
S — — **Loreley**: halfdubbel, lila-rose-rood	50	8—10	0.25
S — — **Kriemhilde**: halfdubbel, rose-rood	60	8—10	0.25
S — — **Max Vogel**: zacht rose	50	8—10	0.25
S — — **Prinz Heinrich**: laagblijvend, donkerrood	40	8—10	0.25
S — — **Purpurine**: donkerrood	50	8—19	0.25
S — — **Rich. Ahrens**: halfdubbel, rose	60	8—10	0.25
S — — **rosea perfecta**: rijkbloeiend	80	8—10	0.20
S — — **Whirlwind**: halfdubbel, met iets gedraaide, witte bloembladren	60	8—10	0.20
— **nemorosa cornubiense, Boschanemoon**: blauw met roode gloed, laatbloeiend	15	5	0.15
— — **Robinsoniana**: lichtblauw met gele meeldraden	15	4—5	0.15
— — **Royal Blue**: helder lila-blauw	15	4—5	0.15
S **Anthemis tinctoria Kelwayi**: grijsgroen bebladerde plant met gele margarietachtige bloemen. Sterke snijbloem	70	6—10	0.20
S — — **Perry's var.**: NIEUW! grijsgroen bebladerd. Groote, diep-gele margarietachtige bloemen	75	6—9	0.30

AQUILEGIA ALPINA

S **Aquilegia chrysantha, Akelei**: goudgele, langgespoorde bloemen, goed voor schaduw	60	6—7	0.20
S — — **alba**: als vorige, doch witbloeiend	60	6—7	0.20
S — **coerulea**: zeer mooi, blauw met wit	50	6—7	0.20
S — — **cuprea**: koper-rood met roomgeel; lange, donkere sporen	40	6—7	0.20
S — — **rosea**: bloeit rose met wit	50	6—7	0.20
S — — **hybriden**: opstaande stengels, bloemen in gemengde kleuren	60	6—7	0.15
S — **vulg. nivea gr. fl.**: forsche plant, rijkbloeiend, wit	60	6	0.15
S — — **Schneekönigin**: gedrongen groei, melkwit	40	6	0.20
S **Armeria Cephalotes splendens**: mooie, forsche Engelschgrassoort; lange bloemstengels met rose bloemhoofdjes; rijkbloeiend. Winterhard	50	6—7	0.25
S — **hybr. Bees Ruby**: een groot exemplaar Engelsch gras; bloeit met groote bolvormige rose-roode bloemhoofdjes op lange steelen	50	6—7	0.25
S **Arnica sacchalinensis, Wolverlei**: zeer goed voor drogen grond, rijkbloeiend met groote, gele bloemen	40	5—9	0.20
Arrhenatherum bulbosum variegatum: zeer fijnbladig zilverbont siergras	30	8	0.20
Artemisia lactiflora: geeft groote trossen kleine, roomwitte bloempjes en donkergroen blad; mooie najaarsbloeier	150	8—10	0.20
— **Purshiana**: geheele plant grijsgroen, goed voor drogen grond	80	9—10	0.25
S **Aruncus silvester (Spiraea Aruncus)**: groote, vertakte trossen crême-witte bloempjes, lijkt op Astilbe in de bloeiwijze	120	6—7	0.20

	Hoogte in cm	Bloeitijd	p. stuk
S ***Aruncus silvester Kneiffii***: helder wit bloeiend; fijn ingesneden bladeren	70	7—8	0.25
Arundinaria (Bambusa) zie Groenblijvende heesters.			
S **Asclepias Cornutii** (syriaca). **Zijdeplant**: grijsachtig behaard blad, rose-gele bloemen, zeer honingrijk. Geeft zilverwitte zaadpluizen	90	7—8	0.20
— **tuberosa. Knolzijdeplant**: breede tros met mooie, oranje bloemen	50	6—7	0.25
Asperula odorata. Lieve-vrouwen-bedstroo: voortkruipende plant, goed voor schaduw, bloeit wit	25	5	0.10
Asphodelus luteus: lelieachtige plant, geeft een langen stengel met gele bloemen	80	5—7	0.20

ASTER ALPINUS WARGRAVE PINK

ASTERS

Onder deze rubriek zijn opgenomen alle herfstasters. Deze dankbare planten met hun rijken bloei verdienen een eerste plaats onder de vaste planten. Vele bloeien tot de vorst er een einde aan maakt en zijn prachtig voor snijbloemen.

	Hoogte in cm	Bloeitijd	p. stuk
Aster acris: zeer mooie lage, breed vertakte soort, met sierlijke, lila-blauwe bloempjes	70	8—9	0.20
— **acris Mrs. Berkley**, gedrongen groei, bloeit wit	25	8—9	0.20
— **acris nanus** (ramosus compactus). Blijft zeer laag, ook geschikt voor rots. Lila-blauw	30	8—9	0.20
S — **Amellus hybriden**: zeer mooie, grootbloemige asters, welke niet hoog worden	50	8—10	0.20
— — **Emma Bedeau**: donkerviolet	50	8—10	0.25
— — **Framfieldi**: violetblauw	50	8—10	0.25
— — **General Pershing**: grootbloemig, rose	50	8—10	0.25
— — **Joseph Laeken**: lichtblauw	50	8—10	0.25
— — **King George**: groote bloemen, violet	60	8—10	0.25
— — **Lutetia**: zeer sterke soort, zacht lila	70	8—10	0.25
— — **Miss A. E. Groll**: uitstekende lila-rose soort, compacte groeier	50	8—10	0.25
— — **Perry's Favorite**: helder lila-rose	50	8—10	0.25
— — **Pink Pearls**: vroege soort, prachtig rose	50	8—10	0.15
— — **Preciosa**: donker, violet-blauw	50	8—10	0.25
— — **rubellus**: rechte stengels, bloeit lila-rood	60	8—10	0.25
— **cordifolius Photograph**: sierlijk, breed vertakte tros, lila-blauw	120	8—9	0.20
— **ericoides Delight**: met witte bloempjes	75	9—10	0.20
— — **Golden Spray**: lichtgele bloempjes met geel hart	75	9—10	0.20
— **horizontalis**: zijtakken staan horizontaal uit, blad is bruin, bloeit wit met rood hart	60	8—9	0.20

NIEUWE LAGE ASTER HYBRIDEN:

	Hoogte in cm	Bloeitijd	p. stuk
— — **Blue Bird**: laatbloeiend, donkerblauw	40	9—10	0.25
— — **Countess of Dudley**: zeer compact met helder-rose bloemen	30	9—10	0.20
— — **Lavanda**: lavendel-blauw	15	9—10	0.20
— — **Marjorie**: zeer vroeg. Paarsachtig-rose, oranjekleurig centrum	25	9—10	0.20
— — **Niobe**: laagste witte	20	9—10	0.20
— — **Peter Pan**: helder rose	15	9—10	0.25
— — **Victor**: licht lavendel-blauw	15	9—10	0.20

— **NOVI-BELGII-HYBRIDEN:**

	Hoogte in cm	Bloeitijd	p. stuk
— — **Amy**: met helderblauwe bloemen	70	9—10	0.20
— — **Anita Ballard**: helder lavendel-blauw, halfgevuld	110	9—10	0.20
— — **Artis**: lila-blauw	100	9—10	0.20
— — **Beauty of Colwall**: dubbele, zeer groote, donker blauwe bloemen	120	9—10	0.20
— — **Beechwood Challenger**: paarsrood zeer mooi	125	9—10	0.25
— — **Blue Gem**: donker violet-blauw	130	9—10	0.20
— — **Bouquet Rose**: zeer mooi, rose	120	9—10	0.20
— — **Climax**: zeer hoog, laatbloeiend, lila	200	10	0.20
— — **Dick Ballard**: zeer mooi, dubbel rose	120	9—10	0.25
— — **Elegante**: paars	110	9	0.20

ASTER NOVI-BELGII-HYBRIDEN:	Hoogte in cm	Bloei-tijd	p. stuk
— — **Erica**: dubbele lila-roode bloemen	100	9	0.20
— — **Ethel Ballard**: groote, halfgevulde bloemen, zacht lila-rose	100	9	0.25
— — **Feltham Blue**: helder blauw, goudgeel hart	140	9—10	0.20
— — **Glory of Colwall**: lavendelkleurig, dubbel	150	9—10	0.20
— — **Lady Lloyd**: lilarose met roodbruin hart, rijkbloeiend	100	9—10	0.20
— — **Little Boy Blue**: stev. plant, r.bl., dubb., donkerbl., de beste bl. asters	80	9	0.25
— — **Little Pink Lady**: rijkbloeiend, stevige, compacte plant, rose	70	10	0.20
— — **Maggie Perry**: zéér grootbloemig, lila-rose	100	9—10	0.20
— — **Miss Eissele**: grootbloemig lavendelblauw	125	8—9	0.25
— — **Mrs. Lewis Evans**: mooie rose soort	150	9—10	0.25
— — **Perry's White**: zeer goede witte soort	110	9—10	0.20
— — **Queen Elisabeth**: grootbloemig, wit; pyramidale tros	100	8—9	0.25
— — **Rachel Ballard**: rijkbloeiend, zuiver rose	100	9	0.20
— — **Red Rover**: de meest donker roode variëteit. NIEUW!	120	9—10	0.25
— — **Sam Banham**: grootbloemig, zuiver wit	140	9—10	0.20
— — **St. Egwin**: kleinbloemig, rose-rood	100	9—10	0.20
— — **Snowdrift**: halfdubbel wit	120	9—10	0.20
— — **White Lady**: wit	120	9—10	0.20
— NOVAE-ANGLIAE HYBRIDEN:			
— — **Barr's Pink**: wordt hoog, geeft zeer mooie, zuiver rose bloemen	175	9—10	0.25
— — **Lill Fardell**: grootbloemig, rose-rood	175	9—10	0.20
— — **Mrs. S. T. Wright**: purperblauw	175	9—10	0.20
— — **Ryecroft Purple**: grootbloemig, purper	175	9—10	0.20
— **ptarmicoides major**: rijkbloeiend met breede trossen, kleine, witte bloem	80	9	0.20
— **puniceus pulcherrimus**: wordt zeer hoog, licht blauw	200	9—10	0.20
COLLECTIE van 12 stuks in 12 soorten			1.75
COLLECTIE van 25 stuks in 25 soorten			4.—

S **Astilbe hybriden** (Spiraea's). Bekende, op Spiraea gelijkende, planten welke vertakte, pluimvormige bloemtrossen geven in Juli—Aug. Niet te droge en halfbeschaduwde standplaats is het best.

	Hoogte in cm	Bloei-tijd	p. stuk
— — **Amethyst**: zeer groote trossen, rose-violet	150	7	0.20
— — **Betsy Cuperus**: decoratief, zeer lange trossen, wit met rose gloed	150	8	0.20
— — **Ceres**: elegante tros, licht lila-rose bloemen	90	7	0.20
— — **Diamant**: zuiver wit, laaggroeiend	80	7	0.20
— — **Etna**: gloedvol karmozijnrood, de donkerste van allen. NIEUW!	60	7—8	0.35
— — **Freule v. d. Bosch**: donker zalmrose	60	7	0.20
— — **Gertrude Brix**: NIEUW! Dichte trossen, gevulde bl., donkerkarmijn	70	7—8	0.25
— — **Gloria Purpurea**: dicht gevuld, zalmrood	60	7	0.25
— — **Granat**: mooie kleur, karmijn-rose bloemen op forsche stengels	70	7—8	0.25
— — **Gruno**: bruinachtig blad; breede tros, zachtrose	110	7	0.20
— — **Gunther**: lange trossen, schitterend helder rose	100	7	0.20
— — **Jo Ophorst**: sierlijke tros, purperrood	100	7	0.20
— — **Koning Albert**: NIEUW! Laatbl.; room-witte bl. tegen donk. stengels	150	8	0.25
— — **Lachskönigin**: licht zalmkleurige tros	100	7—8	0.20
S **Astilbe hybride Meta Immink**: gevulde, spitspyramidale tros, licht paarsachtig rose	110	7—8	0.20
— — **Moerheimii**: groote trossen, crême-wit; blad is bruin	180	7—8	0.25
— — **Mont Blanc**: zeer licht rose, breede, losvertakte tros	110	7—8	0.20
— — **Queen Alexandra**: vroegste soort, helder rose	60	6—7	0.20
— — **Rosa Perle**: pyramidale tros, licht rose	70	7	0.20
— — **Salland**: zeer groote trossen, paarsrood	160	7—8	0.20
— — **Venus**: donker rose trossen	100	7	0.20
S — **Davidii**: mooie soort met donker paarse trossen	150	8	0.20
— **simplicifolia rosea**: laagblijvend met sierlijk gebogen, zacht rose trossen	35	7—8	0.20
— **sinensis pumila**: met stevige, rechtopstaande trossen, paars-rose	35	8—9	0.20

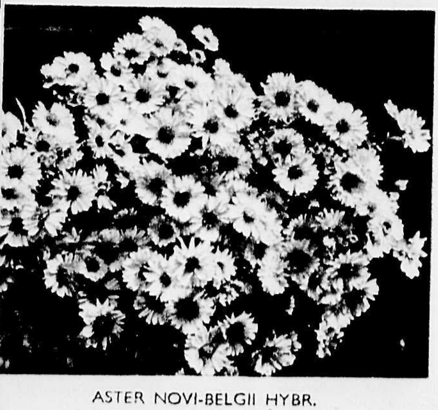

ASTER NOVI-BELGII HYBR.
LITTLE BOY BLUE

ASTILBE HYBR. LACHSKÖNIGIN

		Hoogte in cm	Bloeitijd	p. stuk
	Astrantia major: zilverachtig-rose bloempjes staan half-bolvormig opeen. Bloeit zeer lang	50	7—9	0.20
	Baptisia australis: bl. m. blauwe trossen	70	6—7	0.25
S	**Boltonia asteroides:** vrij stevige, hooge plant, zeer laat bloeiend met rose-witte, talrijke bloempjes, lijkt veel op herfstaster	180	9—10	0.20
S	**Buphthalmum ensifolium:** laaggroeiende plant m. pracht. gele bloemen	25	6—9	0.25
S	— **salicifolium:** met ca. 5 cm groote, gele bloemen	50	6—9	0.20
	Calystegia pubescens fl. pl. Dubbele akkerwinde: geeft rose bloemen. Zeer goed als kruip- of klimplant	100	6—9	0.15
	Campanula carpatica: klokjesbloem, zeer geschikt als voor-beplanting van een border, rijkbl. met groote, wijde klokken, helder blauw .	30	7—9	0.15
	— — **alba: als boven,** doch wit . . .	30	7—9	0.15
	— — **coerulea:** lichtblauw	30	7—9	0.20
	— — **Isabel:** platte, schaalvormige, donkerblauwe bloemen	30	7—9	0.20
	— — **Riverslea:** meer platte bloemen, donkerblauw, rijkbloeiend . .	30	7—9	0.20
	— — **White Star:** schaalvormige bloem, wit.	30	7—9	0.20
S	— **glomerata dahurica:** rijkbloeiend met kransstandige, violette bloemen	40	6—7	0.20
S	**Campanula glomerata superba:** m. etage-gewijze, kransst., violet-blauwe bloem.	40	6—7	0.20
S	— **lactiflora:** mooie, vertakte plant, rijk bloeiend, groote trossen lichtblauwe bloemen, mooie borderplant	80	6—8	0.20
S	— **lactiflora alba:** met witte bloemen	80	6—8	0.20
S	— **lactiflora compacta:** zeer goede, meer gedrongen vorm; lichtblauw. .	50	6—7	0.25
S	— **latifolia:** de stengel is bezet met groote, behaarde, knikkende, lichtviolette klokken, zeer goed voor beschaduwde plaatsen	80	6—7	0.20
S	— **latifolia alba:** als boven; witbloeiend	80	6—7	0.20
S	— **latifolia macrantha:** forscher, paars-blauw	100	6—7	0.25
S	— **latifolia macr. alba:** met witte bloemen	100	6—7	0.25
S	— **nobilis:** stengel met zeer groote, paars-blauwe klokken	50	6—7	0.20
S	— **persicifolia:** rechte, weinig vertakte bloemstengel met wijde, groote blauwe klokken	50	7—8	0.20
S	— **persicifolia Gladys:** zeer mooi, met dubbele diepblauwe klokken. NIEUW!	50	7—8	0.30
S	— **persicifolia L. W. Copijn:** als voorg., dubb. wit. Gez. groeier. NIEUW!	50	7—8	0.30
S	— **persicifolia Moerheimii:** met gevulde, witte bloemen	50	6—7	0.20
S	**Campanula persicifolia Shirley:** halfdubbel, lichtblauw.	50	6—7	0.25
	— **rapunculoides:** zeer goede soort voor verwildering, spitse, aarvormige tros, hangende paarsblauwe bloemen	100	6—8	0.15
	Centaurea. Overbl. korenbloemen.			
S	— **dealbata:** fijn-ingesneden, roseroode bloemen	60	7—8	0.20
S	— **montana alba:** bloeit wit . . .	50	6—9	0.20
S	— **montana grandiflora:** grootere bloemen, violet-blauw	50	6—9	0.20
S	— **montana maxima rosea:** grootbloemig, rose-karmijn	50	6—9	0.20
S	**Cephalaria tatarica:** Scabiosa-achtige bloemen op zeer hooge stengels, zwavelgeel	175	6—8	0.20
	Cheiranthus alpinus Moonlight: laagblijvende winterharde muurbloem, rijkbloeiend, helder lichtgeel	30	4—6	0.30

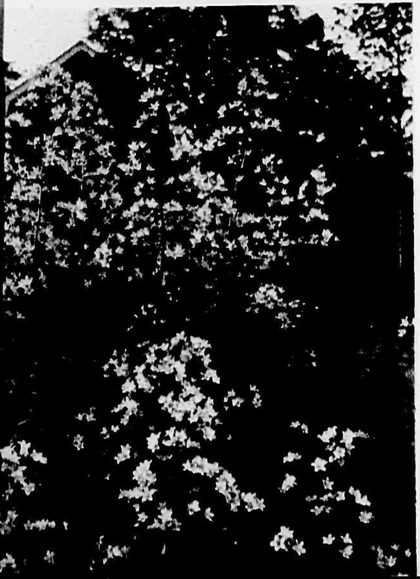

CAMPANULA LACTIFLORA

CHRYSANTHEMUM IND. POMPON ANASTASIA

		Hoogte in cm	Bloeitijd	p. stuk
	Chelone barbata: zie Pentastemon, pag. 25			**0.25**
	— **Lyonii**: de rose-roode bloemen staan tusschen de glimmend groene bladeren	40	7—8	**0.20**
S	**Chrysanthemum arcticum**: witte, kamille-achtige Margriet, opvallend door den laten bloei	40	10	**0.25**
S	— **indicum. Herfstchrysanthen**: deze worden in Mei en Juni geleverd als stekplanten, in pot gekweekt. Zonnige, warme plaats is aan te bevelen. Voor strenge winters moeten de planten gedekt worden; alle soorten			**0.20**
	— — **Bronze Normandie**: dubbel, bruin met geel	90	9	
	— — **Distinction**: rood-violet	80	9—10	
	— — **Eden**: violet-rose, dubbel	80	9—10	
	— — **Freda**: sterkgroeiend, dubbel, lila-rose	100	9—10	
	— — **Gloire de St. Martin**: bruinrood, vroeg	70	9	
	— — **Golden Beauty**: mooi geel	90	10	
	— — **Goldfinder**: helder goudgeel	90	9—10	
	— — **Hortulanus Fiet**: bronskleurig rose	80	9—10	
	— — **Peerless**: enkel, zeer mooi goudgeel	70	9	
	— — **Phoenix**: terracotta-bruin, dubbel. Vroeg	80	9	
	— — **Point du Jour**: zilverwit met rose, sierlijk, gevuld	90	9	
	— — **Prêcoce Supréme**: karmijnrood met bruinen gloed; dubbel	80	9—10	
	— — **Princes Juliana**: oranje-bruin, dubbel, zeer vroeg	80	9	
	— — **Salmon Profusion**: mooi zalmrose	90	9—10	
	— — **September White**: gevuld, wit	70	9	
	— — **Well's Primrose**: dubbel, levendig rose	70	9—10	
S	— — **pompon**: laagblijv., gevuldbloem. soorten, meer winterhard dan vorige			**0.20**
	— — **Altgold**: bruin tot bronsgeel	40	9	
	— — **Anastasia**: zeer mooi karmijn-rose	35	9—10	
	— — **Flora**: helder goudgeel	35	9	
	— — **Herbstbrocat**: eenkleurig dof bruin-rood, bijzonder mooie kleur.	35	8—9	
	— — **Jardin des Plantes**: naar keuze rose, geel of wit	35	8—9	
	— — **Little Bob**: lichtrood tot bronskleurig	40	9—10	
	— — **Miss Nelly**: lichtrose	30	8—9	
	COLLECTIE van 10 Chrysanthemums in 10 soorten naar keuze			**1.50**
S	— **maximum. Reuzenmargriet**: zaailing met groote, witte bloemen, geel hart	60—90	7—9	**0.15**
S	— — **Doreen**: mooi compact groeiend en laagblijvend, wit	40	7—9	**0.25**
S	— — **Esther Read**: NIEUW! Geheel gevuldbloemige, witte margriet. Stevige groeiwijze! Afgesneden bloemen blijven zéér lang goed	50	6—9	**0.35**
S	— — **Mrs. J. Tersteeg**: met zeer lange lintbloemen	90	7—9	**0.25**
S	— — **Ophelia**: sierlijke groote, melkwitte bloem	90	7—9	**0.20**
S	— — **Polarstern**: groeit rechtop en bloeit later	90	8—10	**0.20**
S	— — **Triomph**: zeer vroege bloeier	70	6—9	**0.20**
S	— **uliginosum** (Pyrethrum —): bloeit zeer laat; zeer hooge stengels met witte, margriet-achtige bloemen	180	9—10	**0.20**
S	**Chrysoboltonia pulcherrima**: op Aster gelijkende plant, vertakte stengel, rose-roode bloemen	100	9—10	**0.25**
S	**Cimicifuga dahurica**: crême-witte bloemaren, op lange stengels	120	8	**0.20**
S	— **racemosa**: met sierlijke, witte bloemen; bloeit vroeg	150	7	**0.20**
S	— — **simplex**: bloeit 't laatst. Donkergroen blad	150	9—10	**0.20**

		Hoogte in cm	Bloeitijd	p. stuk
	Clematis Davidiana Azur: zeer mooie plant met liggende stengels en zeer welriekende, hyacinthvormige, lichtblauwe bloemen, goed voor schaduw	100	8—9	0.25
	— **Davidiana Cyprus**: zeer mooi blauw	100	8—9	0.25
	— **integrifolia**: half-heesterachtige, laagblijvende soort met klokvormige, blauwe bloemen en zeer groote, wollige zaadpluizen	100	7—9	0.35
	— **integrifolia alba**: met witte bloemen	100	7—9	0.40
S	— **Jouiniana**: met slappe ranken. Zeer mooi in een border, indien tegen stokken opgeleid. Groote trossen roomwitte bloempjes	150	9	0.50
S	— **recta**: zeer rijkbloeiend met kleine, witte, welriekende bloemen. . .	100	6—9	0.25
	Colchicum autumnale album. Herfsttijdeloos, bloeit als een crocus, mooi wit. Ook de bol, als ,,droogbloeier'' in huis geplaatst, bloeit volop. . . .	15	9—10	0.10
	— — **fl. pl.**: met lila, dubbele bloemen	15	10	0.20
	— **byzantinum**: met groote, lila bloemen	20	9—10	0.20
S	**Convallaria majalis latifolia. Lelietje van dalen**: zeer grootbloemig en welriekend, helderwit; uitstekend voor onderbeplanting in schaduw. Bloeineuzen p. 10 stuks f 0.40	20	5	0.05
S	**Coreopsis lanceolata Golden Queen**: zeer mooie borderplant, rijkbloeiend met groote, gele bloemen	70	7—9	0.20
	Coreopsis verticillata: rijk vertakte, rechtopstaande plant, sierlijke, groote gele bloemen	50	7—9	0.20
	Coronilla varia. Kroonkruid: mooie, lage kruipplant, rijkbloeiend, met platronde trossen, rosewitte bloempjes, goed voor droge, zonnige hellingen	30	6—9	0.20
	Corydalis solida. Helmbloem: knolgewas, zeer goed bloeiend op beschaduwde plaatsen; paarsroode trossen.	15	3—5	0.15
S	**Crinum Powelli**: lelie-achtig bolgewas met groote, welriekende bloemen op hooge stengels. In goed doorlatenden grond planten en 's winters dekken	80	8	0.35
S	— **Powelli album**: zuiver wit .	80	8	0.35

COREOPSIS VERTICILLATA

S DELPHINIUM HYBRIDEN, Ridderspoor

Zeer mooie, meestal hoog wordende, rijkbloeiende planten met zeer lange bloemstengels. De borderplant bij uitnemendheid.

	Hoogte in cm	Bloeitijd	p. stuk
— **Amos Perry**: dubbel lila-blauw, donker oog	150	6—7	0.25
— **A. Böcklin**: zeer sterk, doorbloeiend, enkel, gentiaanblauw	150	6—8	0.20
— **Belladonna grandiflorum**: enkel, doch zeer grootbloemig, zachtblauw .	120	6—7	0.20
— **Blue Boy**: enkel, azuurblauw, wit oog. Zeer mooi	150	6—7	0.30
— **Blue Triumphator**: blauw met violet oog.	150	6—7	0.30
— **Brilliant**: enkel, gentiaanblauw, met wit oog	125	6—7	0.25
— **Cambria**: zeer lange tros, dubbel, lila-blauw, bruin centrum	130	6—7	0.25
— **Capri**: doorbloeiend, enkelbloemig, lichtblauw	130	6—8	0.25
— **Carmen**: zeer groote dubbele bloemen, donkerblauw met donkerpaars; zwart oog	170	6—7	0.25
— **Coquette**: vroeg bloeiend, dubbel, donkerblauw met donkerpaars centrum	150	6—7	0.25
— **Corry**: grootbloemig, halfdubbel, lichtblauw met paars	150	6—7	0.25
— **Dawn**: NIEUW! Zeer breede tros, diepblauw met lila; bruin centrum	150	6—7	0.40
— **D. B. Crane**: donkerblauw met violet wit oog	150	6—7	0.25
— **Dusky Monarch**: NIEUW! Donker violet, halfdubbel, wordt zeer hoog	170	6—7	0.40
— **F. W. Smith**: zeer lange tros, grootbloemig dubbel, gentiaanblauw met wit oog	170	6—7	0.30
— **Ivorine**: dubbelbloemig, crême-wit, zware tros	120	6—7	0.25
— **Jenny Jones**: NIEUW! Viool-violet met gentiaanblauw. Bijzonder mooi	170	6—7	0.45
— **La Coquette**: dubbel, donkerblauw met donkerpaars, bruin oog . . .	170	6—7	0.30
— **Lady Dorothy**: bijna éénkleurig, zacht lilablauw	170	6—7	0.30
— **Lady Grace**: korenbloemblauw, half dubbel	160	6—7	0.30

DELPHINIUM RUYSII PINK SENSATION

		Hoogte in cm	Bloeitijd	p. stuk
	Delphinium Lamartine: *gezonde groeier,* enkel, gentiaanblauw	110	6—8	0.20
	— **Lize van Veen**: mooi, enkel lichtblauw	150	6—7	0.20
	— **Lord Derby**: zeer grootbloemig, dubbel, lichtpaars in blauw uitloopend. Wit centrum	170	6—7	0.35
	— ***Mikie Ruys***: Laagblijvend; glimmend bronsgroen blad; halfdubbel, roomwit	90	7	0.30
	— **Moerheimii**: enkelbloemig, wit	110	6—7	0.20
	— **Mrs. Thompson**: mooie tros, enkel, helder blauw	120	7—8	0.20
	— **Musis Sacrum**: zeer mooi, enkel, lichtblauw. Stevig, breed vertakt	120	6—7	0.20
	— **Nora Ferguson**, zeer mooie vertakte tros, zachtblauw met lila	150		0.30
	— **Novice**: enkelbloemig, helderblauw. Zeer mooi	120	6—7	0.25
	— **Persimmon**: gezonde groeier, enkel, lichtblauw. Vroeg	110	6—7	0.20
	— **Pink lady**: eenkleurig, lila-rose	160	6—7	0.30
	— **Prince of Wales**: dubbel, donkerviolet, groot wit oog	170	6—7	0.30
	— **Queen Mauve**: licht violet met Salvia-blauw	170	6—7	0.30
	— **Princes Juliana**: grootbloemig, dubbel paarsblauw	150	6—7	0.30
	— **Rev. E. Lascelles**: *mooie gevulde bloem, donkerblauw met donkerpaars,* groot wit en blauw oog	160	6—7	0.40
	— **Sir Douglas Haig**. NIEUW! Grootbloemig, dubbel, donkerpaars, bruin centrum. Stevige stengels	160	6—7	0.60
	— ***Van Veen's Triumph***: sterke stengels. Zeer grootbloemig, halfdubbel, lila-rose	120	6—7	0.30
	— **Vollendung**: grootbloemig, dubbel, lila met blauw	120	6—7	0.35
	— **Zuster Lugten**: dubbel, donker violet-blauw	120	6—7	0.20
	— **RUYSII PINK SENSATION**. De eerste, rose Ridderspoor! Hollandsche aanwinst; zachtrose bloemen aan rechte stengels	90	6—8	1.—
	DIANTHUS, ANJER:			
S	— **caucasicus**: sierlijke, vertakte tros, karmijn-rose	30	6—7	0.15
S	— **fragans**: zeer welriekende, gefranjerde, licht rose bloem	26	6	0.15
S	— **plumarius Artis, Grasanjer**: grootbloemig, dubbel wit	25	6—7	0.20
	— — **Crimson Beauty**: enkelbloemig, rose-karmijn	20	6—7	0.20
	— — **Duchess of Fife**: mooie, vroege soort, enkelbloemig, rose	20	6	0.20
	— — **Gloriosa**: grootbloemig, dubbel lila-rose	40	6—7	0.30
	— — **Little Jock**: NIEUW! Zeer laaggroeiend, uitstekend geschikt voor randen. *Enkele, rose bloem met karmijn oog*	10	6—7	0.25
S	— — **Mrs. Sinkins**: zuiver witte, dubbele bloemen, vroeger dan Artis	25	6	0.20

DIANTHUS PLUMARIUS

COLLECTIE
10 DELPHINIUMS f2.—

in 10 goede soorten naar onze keuze

DORONICUM PLANTAGINEUM EXCELSUM

		Hoogte in cm	Bloei-tijd	p. stuk
S	**Dianthus plumarius Rosy Gem**: laagblijvend, dubbel rose . . .	20	6	0.20
S	— — **Ruitenberg**: kleinbloemig, dubbel rose, zeer sterke soort	20	6	0.20
S	— — **Thomson's Allervroegste Witte**: mooie gevulde witte bloem, sterke groeier	20	6	0.25
	Zie ook onder **Rotsplanten**.			
	Dicentra formosa (Dielytra —): doorbloeiend, goed voor schaduw, sierlijk blad en hangende, rose bloemen	40	6—9	0.20
	— **spectabilis. Gebroken Hartje**: voorjaarsbloeier, hangende, hartvormige *bloemen, rose met wit*	50	5	0.20
	Dictamnus albus. Vuurwerkplant: geeft roode bloemtrossen. Bij warm, windstil weer wordt zooveel aetherische olie afgescheiden, dat deze aangestoken kan worden	60	6—7	0.25
	— — **albiflorus**: *zelfde groeiwijze als D. albus, doch met witte bloemen*	60	6—7	0.25
	Digitalis ambigua: overblijvend Vingerhoedskruid, goed voor halfschaduw. Geel.	70	6—8	0.20
	— **purpurea gloxiniaeflora. Vingerhoedskruid**: zeer mooie schaduwplant, meestal 2-jarig. Lange stengel met klokvormige bloemen. Gemengd, wit tot purperkleurig. Gespikkelde bloemkroon	150	6—8	0.20
S	**Doronicum caucasicum. Voorjaarszonnebloem**: zeer vroeg, met mooie, groote, heldergele bloemen	50	4—5	0.15
S	— **cauc. magnificum**: met diep goudgele bloemen	50	4—5	0.20
S	— **Clusii**: als D. plantagineum, compacter groeiend	50	5—6	0.20
S	— **plantagineum excelsum**: wordt hooger, zeer groote, gele bloemen . .	70	5—6	0.15
S	**Echinops banaticus. Kogeldistel**: bloempjes in blauwe, kogelvormige bl.w. .	150	7—9	0.20
	— **Ritro**, als vorige, doch grover blad	120	7—9	0.20
	Epimedium alpinum: mooie plant voor bodembedekking en beschaduwde plaatsen. Bloeit reeds zeer vroeg met roode bloempjes	20	4—5	0.20
	— — **rubrum**: wordt iets grooter dan E. alpinum en bloeit met donkerroode, bijna purperen bloemen	30	4—5	0.20
	— **pinnatum sulphureum**: vrij groote, zwavelgele bloemen	30	4—5	0.20
	— **Youngianum concinnum**: met sierlijke blaadjes, bloeit lila-rose	20	4—5	0.20
	— — **niveum**: zeer mooi, witbloeiend	30	4—5	0.20
	Erica. Zie pag 43.			
	Erigeron Antwerpii superbus: halfdubbel, grootbloemig lila	60	6—8	0.25
S	— **hybr. Mesagrande grandiflorus: Fijnstraal**: op Aster gelijkende bloem, Extra grootbloemig, paarsblauw	50	7—9	0.20
S	— — **Mrs. E. H. Beale**: mooi blauw-violet	50	7—9	0.20
S	— — **Pink Pearl**: lila, laagblijvend	40	6—8	0.20
S	— — **Quakeress**: doorbloeiend, lila-rose	60	6—9	0.20
S	— — ***Sommerneuschnee***: witte bloemen, in knop en bij het verbloeien licht-rose . .	50	6—9	0.20
S	— — **Wupperthal**: grootbloemig, lila-blauw .	60	7—9	0.25
S	**Eriophorum alpinum. Alpen-Wollegras**: mooie soort uit de alpen voor moerassige plaatsen, geeft witte, wollige bloempluimen	30	6	0.15
S	— **polystachyum. Veenpluis**: Wollegrassoort v. moerassige veentjes . .	30	5—6	0.15

ERIGERON MESAGRANDE

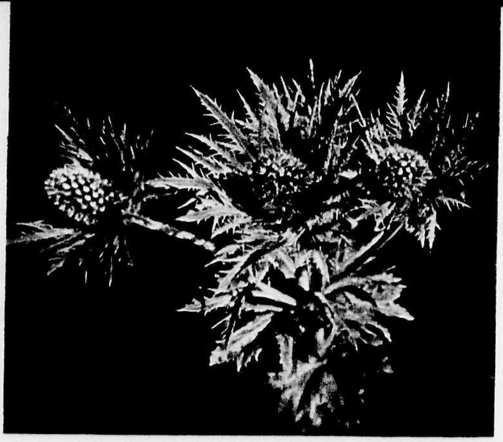

ERYNGIUM ALPINUM

		Hoogte in cm	Bloei-tijd	p. stuk
	Eryngium. Edeldistel.			
S	— **alpinum**: bloemhoofdjes paarsachtig, fraai ingesneden schutbladeren . . .	60	7—8	0.15
S	— **hybr. Juwel**: bloemen staalblauw . .	50	7—8	0.20
S	— **hybr. Springhill Seedling**: groote, lichtbl. bloemen . .	70	7—8	0.20
S	— **hybr. Violette**: prachtig violetblauw . . .	60	7—8	0.20
S	— **maritimum. Blauwe Zeedistel**: v. zandgr. Geheele plant mooi grijs, stekelig. Blauwe bloemhoofdjes . . .	40	7—8	0,15
S	**Eryngium Oliverianum**: sterke groeier, sierlijke, blauwe bloeiwijze	80	8—9	0.20
	— **planum**: breedvertakte plant, grijsblauw	90	8	0.15
	Erythronium dens-canis. Hondstand: bolgewas, met bruingevlekt blad en Cyclamenachtige, rose bloemen	15	3—4	0.15
	Eupatorium cannabium fl. pl. Leverkruid: de kleine, purperrose bloempjes staan dicht in schermen bijeen. Ook mooie oeverplant	125	8—9	0.20
	— **purpureum**: wordt hoog. Bloeit purper-rood	160	9—10	0.20
	Euphorbia Cyparissias. Cypres-Wolfsmelk: fijn beblad., geeft gele bloemtr.	30	5—6	0.20
	— **epithymoides** (polychroma): met breed blad en plat-ronde, lichtgele bloemtrossen	40	5—6	0.20
	— **Myrsinitis**: met dikke grijsgroene bladeren en gele bloemschermen . . .	40	5—6	0.30
	— **palustris. Moeraswolfsmelk**: zeer mooi voor aan den waterkant . . .	100	5—6	0.25
	Filipendula digitata (Spiraea palmata): rechtopgaand, met groote trossen, fijne, rose bloempjes	120	7—8	0.20
S	— **hexapetala fl. pl.**: sierlijk, op varen gelijkend bladrozet; stengel met trossen helderwitte bloempjes	50	6—7	0.25
S	— **lobata (rubra) venusta**: geeft groote trossen rose bloempjes	120	7—8	0.20
S	— **lobata venusta magnifica**: zalm-rose trossen	150	6—7	0.20
S	— **Ulmaria. Moeras-Spiraea**: v.d. waterk. Tross. m. fijne crêmewitte bloempjes	120	7—8	0.15
S	— **Ulmaria fl. pl.**: bloempjes gevuld, wit	120	7—8	0.20
	Funkia, zie Hosta, pag. 20.			
S	**Gaillardia aristata**: zeer dankbare bloemen, bloeien van Juni tot October met groote, Margrietachtige bloemen	60—70	6—10	
	Gaillardia aristata Lady Exeter: lintbloemen geheel geel			0.25
	— — **Moonlight**: groote bloem, lichtgeel; bruinrood hart			0.25
	— — **Mrs. Bateman Brown**: rood met geel			0.25
	— — **Simplicity**: centrum donkerrood geel gerand			0.25
	— — **Tangerine**: mooi oranje-bruin			0.25
	— — **The Captain**: halfdubbel, purperrood met geel randje . . .			0.20
	— — **The King**: zeer grootbloemig, purperrood met geel			0.25
	Galega hybr. Duchess of Bedford: bloeit zeer rijk met licht lila bloemen .	75	6—7	0.25
	Galega persica: stijve plant met donker blad en violet-blauwe bloemen . .	100	7—8	0.25
	Galeobdolon. Zie **Lamium** pag. 36.			
	Galtonia candicans. Kaapsche Hyacinth: bolgewas uit de Kaap. Rechte stengel m. gr., knikkende, witte bloemen	120	7—9	0.15
	Geranium. Ooievaarsbek: mooie, sierlijk bloeiende planten, welke ook in grootere rots- en muurtuinen toegepast kunnen worden.			
	— **Endressii**: doorbloeiend, helder rose	30	6—9	0.20

EUPHORBIA EPITHYMOIDES (POLYCHROMA)

GERANIUM IBERICUM PLATYPETALUM

		Hoogte in cm	Bloeitijd	p. stuk
	Geranium grandiflorum: grootbloemig helder blauw	40	6	0.20
	— **ibericum platypetalum**: grootbloemig paarsblauw	50	6	0.20
	— **nepalense**: halfopgerichte stengels, bloeit rose-rood	30	6—8	0.20
	— **pratense. Beemdooievaarsbek**: meer opgerichte plant voor halfschaduw en vochtigen grond. Lichtblauwe bloemen	40	6—7	0.20
	— — **albiplenum**: halfdubbel, wit	40	6—7	0.20
	Zie ook onder **Rotsplanten.**			
S	**Geum Borisii. Nagelkruid**: zeer mooi oranje-kleurig bloempje, lang doorbl.	30	5—9	0.25
	Geum bulgaricum: met groote gele bloemen, daarna mooie zaadpluizen	30	5—6	0.25
S	— **hybr. Dolly North**: oranje-gele bloemen op lange stengels	50	5—7	0.20
S	— **hybr. Fire Opal**: zeer mooi oranje-rood. Lange stengels	50	5—9	0.25
S	— **hybr. Lady Stratheden**: grootbloemig, dubbel lichtgeel	50	6—9	0.20
S	— **hybr. Mrs. Bradshaw**: zeer lang doorbloeiend, dubbel oranje-rood	50	5—9	0.20
S	— **hybr. Princes Juliana**: zeer grootbloemig, oranje-geel	60	5—9	0.25
	— **montanum Heldreichii splendens**: mooi oranje-geel	40	5—7	0.25

Zie ook onder **Rotsplanten.**

		Hoogte in cm	Bloeitijd	p. stuk
S	**Gillenia trifoliata**: vertakte bloemtros met fijne, witte bloempjes	70	6—7	0.25
	Gnaphalium, zie Anaphalis, pag. 10.			
	Gunnera chilensis (scabra): decoratieve bladplant (lijkt op Rhabarber), voor groote tuinen zoo mogelijk als oeverplant. 's Winters dekken	180	6	0.75
S	**Gynerium argenteum. Pampasgras**: lange, zilverwitte bloempluimen	180	10	0.75
S	**Gypsophila paniculata Bristol Fairy. Gipskruid**: breed vertakte, zeer groote tros met groote, witte bloempjes	90	7—8	0.25
	Gypsophila pan. Flamingo: een mooie nieuwe soort als Bristol Fairy doch met helder rose bloemen	90	7—8	0.60
S	**Gypsophila paniculata fl. pl.**: met zeer fijne, dubb. w. bloemjes, goed v. dr.-bouquet	80	7—8	0.20
S	— **paniculata Rosenschleier**: NIEUW! Met gr., dubb., zachtrose bloempjes	30	7—8	0.20

GILLENIA TRIFOLIATA

		Hoogte in cm	Bloeitijd	p. stuk
S	**Helenium autumnale Gartensonne**: geheel gele bloem, het centrum is bolvormig en de lintbloemen zijn min of meer teruggeslagen. Mooie borderplant	180	8—10	0.20
S	— — **Julisonne**: stevige plant, bloeit donkergeel met donkerbruin hart	100	7—8	0.20
S	— — **pumilum magnificum**: laagblijvend en vroeg. Geel	70	7—8	0.20
S	**Helenium Bigelovii**: groote, goudgele bloemen met geelbruin hart	70	7—9	0.20
S	— **Bigelovii aurantiacum**: helder oranjegeel	70	7—9	0.20
S	— **Bigelovii superbum**: oranje-geel donker hart, zeer mooi	60	7—8	0.30
S	— **Hoopesii**: vroeg bl., oranjegeel	60	5—6	0.20
S	— **hybr. Chipperfield Orange**: geel met oranje gestreept, bruin centr.	140	8—9	0.20
S	— — **Crimson Beauty**: zeer laag blijvend, bruinrood	60	7—10	0.20
S	— — **Moerheim Beauty**: de bloem komt mooi uit op de lange bloemstelen, warm rood-bruin	90	7—9	0.20
S	— — **praecox**: terra-cotta kleur met iets geel gestr. Donker bruin hart	150	8—10	0.20
S	— — **Riverton Beauty**: goudgeel met rood-bruin hart	160	8—9	0.20
S	— — **Riverton Gem**: goudgeel met bruin gestreept	140	8—9	0.20
S	— — **superbum rubrum**: stevige groeier, bloeit rood-bruin	170	8—10	0.20

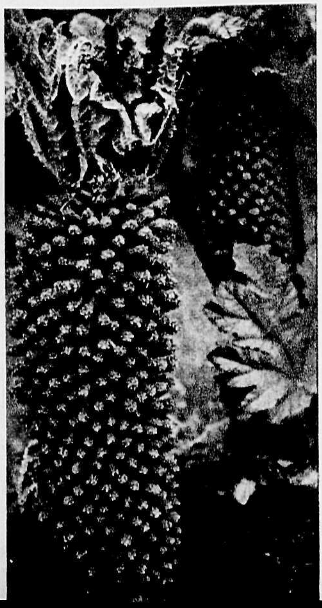

GUNNERA CHILENSIS (BLOEIKOLF)

		Hoogte in cm	Bloei-tijd	p. stuk
	Helianthus. Zonnebloem: de volgende soorten zijn overblijvend			
S	— **decapetalus:** hooge, slanke stengels en sierlijke, goudgele bloemen	150	9—10	0.20
S	— **rigidus Ligeri:** grootbloemig, heldergeel	180	8—9	0.10
S	— **rigidus Miss Mellish:** zeer groote, sierlijke, halfdubbele bloemen op slanke stelen, licht geel	200	8—9	0.15
S	**Heliopsis scabra excelsa:** lijkt op Zonnebloem, doch de geheele plant is compacter. Langdurige, enkel gele bloemen	125	7—9	0.20
S	— — **formosa:** heldergele bloemen, halfdubbel	125	6—8	0.20
S	— — **gratissima:** dubb., heldergele bloem	125	7—9	0.20
S	— — **major:** grootbloemig, halfdubbel	125	7—9	0.20
S	— — **Soleil d'Or:** sterke groeier, bloemen bijna geheel gevuld	175	7—10	0.20
S	— — **zinniaeflora:** halfdubbel, donkergeel	100	7—9	0.20
S	**Helleborus hybr. atropurpureus. Kerstroos:** vertakte stengel met groote paars-roode bloemen	30	1—3	0.45
S	— **niger:** bekende, witte kerstroos	30	1—3	0.35
S	**Hemerocallis. Daglelie:** de planten zijn zeer geschikt als solitair, of voor groepen langs den waterkant. Lange, smalle bladeren en Lelie-achtige, groote bloemen op sterke stelen.			
	— **Dumortieri:** doorbloeiend, laagblijvend, goudgeel, kelk bruinachtig	50	5—8	0.25
	— **flava:** helder citroengeel, welriekend	80	5—6	0.20
	— **fulva:** oranje-bruin met iets geel aan den buitenkant	80	6—7	0.20
	— **hybr. Apricot:** egaal abricooskleurig	70	5—7	0.25
	— **hybr. Gold Dust:** goudgeel, buitenzijde bruin	80	6	0.20
	— **hybr. Orange Man:** oranjegeel, buitenzijde lichtbruin	70	5—6	0.25
	— **hybr. Sovereign:** geel met lichtbruin aan de buitenzijde	70	5—6	0.20
	— **luteola:** lang doorbloeiend, geel, laat	80	6—7	0.25
	Hepatica triloba. Leverbloempje: goed voor schaduw, bloeit zeer vroeg met helderblauwe bloempjes, kalkhoudende grond noodzakelijk	15	2—4	0.20
	— **triloba rosea plena:** bloeit dubbel rose	15	2—4	0.20
	Heracleum pubescens. Reuzen-Berenklauw: zeer decoratieve groote plant voor oever. Geeft groote, crême-witte schermen	200	7	0.30
S	**Hesperis matronalis. Damastbloem:** mooie, welriekende, lila bloemtrossen	70	5—6	0.20
	— — **nivea:** compact groeiend, rijkbloeiend, wit	50	5—6	0.20
S	**Heuchera brizoides robusta:** goede plant voor niet te drogen grond, lange stengel met sierlijke bloempjes, rose	30	6—7	0.20
S	— **hybr. Albatros:** grootbloemig, wit	40	6—7	0.25
S	— **hybr. Jubilee:** prachtige, glanzend-rose bloemen. Flinke groeier	40	6—8	0.25
S	— **hybr. Lady Greenhall:** zuiver oranjerood	30	6—7	0.25
S	— **hybr. Pluie de Feu:** zacht rood	30	6—7	0.25
S	— **hybr. Saternale:** met koraal-roode bloemen	40	6—8	0.25
S	— **rubescens:** licht oranje-rood	30	6—7	0.25
S	— **sanguinea alba:** wit	30	6—7	0.25
S	— **tiarelloides:** rijkbloeiend met helder rose bloempjes	30	5—6	0.25
	Hosta (Funkia): mooie bladplanten, welke op elke grondsoort voldoen, zeer aan te bevelen voor diepe schaduw. Lange bloemstengel, met welriekende, lila bloemen.			
	— **coerulea aurea:** loopt goudgeel uit	40	7	0.20
	— **Fortunei:** groot, donker blauw-groen blad	50	7	0.20
	— **Fortunei glauca:** zeer mooie variëteit met donker blauw-groene bladeren, blauw-grijs berijpt	50	7	0.20
	— **hybr. Thos Hogg:** groen met wit gerand blad, sterk	30	7	0.25
	— **japonica undulata variegata:** zeer mooi witbont gegolfd blad	30	7	0.20
	— **plantaginea grandiflora** (liliflora): heldergroen blad, geeft zeer welriekende, lila bloemen op lange bloemstengels	40	7—8	0.20
	— **subcordata gr. fl.:** zeer welriekend bloeiend, zuiver wit. Geelgroen blad	40	7	0.20
	Hypericum Ascyron: sierlijke, groote, gele bloemen op rechte stengels	70	7—8	0.20

HEMEROCALLIS FLAVA

IRIS GERMANICA CERBÈRE

	Hoogte in cm	Bloeitijd	p. stuk
Incarvillea Delavayi: laagblijvende plant met ingesneden blad en zeer groote, leeuwenbekachtige, rose-roode bloemen	25	5—7	0.20
— **Bee's Pink:** zeer mooie gr.-bloemige rose soort	30	5—7	0.30
— **grandiflora:** blijft lager dan vorige	20	5—7	0.20
— **grandiflora brevipes:** met minder ingesneden blad, stevige bloemstengel	25	5—7	0.20
Inula glandulosa grandiflora. Kaukasische **Alant:** Margriet-achtige bloem, oranje-geel . .	60	6—8	0.20
— **macrocephala:** forsche plant met groote bladeren, vertakte tros met oranje-gele bloemen .	150	7—8	0.20

IRIS

De Irissen of Lisschen genieten voldoende bekendheid wegens de prachtige kleurenverscheidenheid waarin zij voorkomen. Zij leenen zich bij uitstek voor borderbeplanting en ook voor oevers. De variëteiten van I. germanica en -pallida groeien 't best op drogen grond en de meest gunstige planttijd hiervoor is wel 't najaar. De andere hieronder vermelde soorten zijn voor vochtigen grond en oeverbeplanting; deze kunnen 't best in het voorjaar geplant worden.

	Hoogte in cm	Bloeitijd	p. stuk
Iris aurea: zeer mooie soort, bloemen groot, geheel goudgeel	100	6—7	0.20

IRIS GERMANICA-HYBRIDEN

Hieronder zeer vele vormen, welke alle ook zeer goed op drogen grond bloeien; de hoogte varieert van 50 tot 90 cm, bloeitijd eind Mei tot begin Juni. Sortiment:

	Hoogte in cm	Bloeitijd	p. stuk
Iris Alcazar: buitenbladeren purper met geel, binnenbladeren lila		6	0.20
— **Ambassadeur:** buitenbladeren donker violet-rood, binnenbladeren licht bruin-paars. Groote bloem. Hoog!		6	0.20
— **Aurea:** buitenbl. lichtgeel, bruin geaderd, binnenbl. geel.		6	0.20
— **Balder:** buitenbl. donker violet, binnenbl. geel met paarse adering . .		5—6	0.20
— **Bronzeschild:** NIEUW! Bruinachtig-gele binnenbladeren met fluweelbruine buitenbladeren; geel geaderd		5—6	0.20
— **Cerbère:** wit met geel honingspoor		5	0.20
— **Dalila:** binnenste bloembl. licht rose, buitenste karmijn met bruin . .		6	0.20
— **florentina alba:** buitenbl. wit, binnenbl. lila		5	0.20
— **Forster's Yellow:** zeer licht geel. Laag		6	0.15
— **Fritjof:** buitenbl. violetblauw, binnenbl. lichtblauw		5	0.15
— **Helge:** buitenbl. geel, binnenbl. parelmoerkleurig		6	0.15
— **Ingeborg:** buitenbl. geel-wit, binnenbl. wit		5	0.15
— **Iriskönig:** gr. bl., buitenbl. fluweel-bruinrood m. geel, binnenbl. bruingeel		6	0.20
— **Kharput:** gr. bloem, buitenbl. donker violet, binnenbl. donker lilablauw		5—6	0.20
— **Kochi:** buitenste bl. donkerpaars, binnenbl. paars gevlekt		5	0.15
— **Maori King:** buitenbl. donker bruin-purper, geel gerand, wit gemarmerd, binnenbl. helder geel. Laag, zeer laat bloeiend		6	0.20
— **Mr. H. Darwin:** wit. Buitenbl. weinig paars geaderd		6	0.20
— **Mrs. Neubronner:** rijkbloeiend, geel; buitenbl. geaderd		6	0.20
— **Parisiana:** buitenbl. wit met licht paars, binnenbl. paars, wit gevlekt .		6	0.15
— **Pfauenauge:** buitenbl. diep paars, binnenbl. dof-geel		5—6	0.20
— **Plumeri:** buitenbl. licht bruin-paars, binnenbl. lila-paars met brons . .		6	0.15
— **Prince Victor:** vr. soort. Buitenbl. donker-paars, binnenbl. diep blauw		5	0.20
— **Prosper Laugier:** donker purper, geel gemarmerd; binnenbl. bruin-geel		5—6	0.20
— **Purperkönig:** zeer mooi donkerpurper		6	0.20
— **Queen of May:** mooi rose		5	0.20
— **Walhalla:** buitenbl. paarsblauw, binnenbl. lichtblauw.		5	0.15
— **Zwanenburg:** bronskl. geel met kastanjebruine vlekken, vroeg bloeiend		5	0.25

COLLECTIE VAN 10 IRIS GERMANICA, in 10 soorten, onze keuze **f 1.50**

IRIS KAEMPFERI

JAPANSCHE IRIS

		Hoogte in cm	Bloeitijd	p. stuk
S	**Iris Kaempferi**: zeer mooie Irissoorten, welke het best groeien op humusrijken, vochtigen grond, welke toch doorlatend moet zijn in den winter	80	7	
	— — **Gekko-no-nami**: vlak uitstaande bloem, wit, breede bloembl. . .			0.25
	— — **Hinode Sakura**: breede bloembladeren, zacht mauve-lila . . .			0.25
	— — **Kumoisho**: mooi paars; geel honingspoor			0.25
	— — **Shishi-no-ikari**: sierlijk afhangende bloembladeren, purper . . .			0.25
	— — **Shimoyo no tsuki**: met zeer breede, witte bloembladeren			0.25

COLLECTIE VAN 10 IRIS KAEMPFERI in 10 soorten, naar onze keuze . . . f 1.50

		Hoogte in cm	Bloeitijd	p. stuk
S	**Iris Monnièri**: decoratieve plant, welriekende gele bloemen	100	7	0.20
S	— **monspur**: elegante, gentiaanblauwe bloemen	60	7	0.20
S	— **notha**: mooie plant, bloeit lichtblauw, geel geaderd	80	7	0.20
S	— **ochroleuca (orientalis)**: groote bloemen, geel met witte rand	100	7	0.20
S	— **ochroleuca sulphurea**: mooi zwavelgeel, donkergeel gevlekt	100	7	0.20
S	— **pallida**: van deze soort komen veel variëteiten voor, kenmerkend is de hoogere groei en de welriekende bloemen. Buitenbl. paars-blauw, binnenlb. lichtblauw	80	6	0.20
	— — **Beauty**: sierlijke bloem, zachtblauw met iets paars		5—6	0.20
	— — **Céleste**: lichtpaars met lichtblauw		6	0.20
	— — **Daisy Hill**: groote bloem, donkerblauw		6	0.20
	— — **Eckesachs**: binnenbl. lavendelkl., buitenbl. purper		6	0.20
	— — **Her Majesty**: buitenbl. rose met purper geaderd, binnenbl. rose .		6	0.20
	— — **Mrs. Alan Gray**: buitenbl. lila, binnenbl. licht blauw. Bloeit twee maal		6—8	0.20
	— — **macrantha**: grootbloemig, buitenbl. violet, binnenbl. diep blauw. .		6	0.20
	— — **odoratissima**: lavendel-blauwe, zeer welriekende Iris		6	0.20
	— — **racemosa**: laagblijvend, buitenbl. wit, paars geaderd, binnenbl. lila .		5—6	0.20
	— — **Rhein Nixe**: buitenbl. paars-rood, wit gerand, binnenbl. zuiver wit		6	0.20
S	— **pseudacorus. Lisch**: gewone, inheemsche soort, zeer mooi aan den waterkant. Bloeit geel	80	5—6	0.15
	— **pseudacorus fol. variegata**: mooi lichtgeel, gestreept blad		5—6	0.25
S	— **sibirica**: mooie plant voor borders of oever. Fijnbladig, lange boemstengels; fijne, sierlijke bloemen.			
	— — **Duke of Norfolk**: azuurblauw, centrum violetblauw	90	6	0.15
	— — **Emperor**: donkerblauw	90	6	0.15
	— — **nigricans**: fluweelachtig donker paarsblauw.	80	6	0.20
	— — **Snow Queen**: wit met gele vlek	80	6	0.15
	— — **violacea**: buitenbl. paarsblauw op wit geaderd, binnenbl. paarsblauw. Bloemstengels boven de smalle bladeren uitstekend	80	6	0.15
	— **Sieboldii**: sierlijk bebladerd; witte bloemen met geel spoor . . . . . Zie ook onder **Rotsplanten**.	70	6—7	0.15
	Kirengeshoma palmata: zeer sierlijk blad, mooie, eenigszins hangende, gele bloemen	70	8—9	0.30
S	**Kniphofia hybriden** (Tritoma). **Vuurpijl**: mooie planten voor doorlatenden, zandigen grond. Winterdekking is aan te bevelen. Aan het eind van den bloemstengel staan de bloempjes dicht opeen in een lange, spitse tros.			
	— — **Burgemeester Dr. de Vlugt**: helder geel. NIEUW!	80	7—10	0.30
	— — **Express**: oranje-rood, onderste bloemen citroengeel	120	6—9	0.25
	— — **Jubilé**: crême, in zalmrose overgaand	80	7—10	0.25
	— — **Royal Standard**: citroengeel met oranje top. Groot	120	8—10	0.30
	— — **Rufa**: kleinbloemig oranjegeel, bloeit den geheelen zomer	80	6—10	0.25
S	**Lavandula latifolia (Spica)**. **Lavendel**: bladeren bijna geheel grijs; compacte groeier; blauwe, welriekende bloempjes	40	7—8	0.25
S	— **officinalis compacta**: sterke vorm, zeer goed voor rotsbeplanting of kleine haagjes	60	7—8	0.20

LUPINUS POLYPHYLLUS

	Hoogte in cm	Bloei-tijd	p. stuk
S **Lavandula off. Blue Dwarf:** mooie dwergvorm, rijkbloeiend	35	7—8	0.25
S — **off. Middachten var.:** bloeit zeer mooi, donkerblauw	50	7—8	0.25
S — **off. Munstead var.:** laagblijvend en vroegbloeiend	40	7—8	0.25
— **off. New Blue Dwarf:** de meest comp. vorm	25	7—8	0.30
S **Lavatera Olbia:** met Malva-achtige, groote, zachtrose bloemen	170	7—9	0.20
S **Liatris callilepsis:** paarse, aarvorm. bloemtr. Mooi!	80	7—8	0.20
S **Lilium tigrinum fl. pl. Tijgerlelie:** gevuldbloemige var., oranje. Bollen ca. 15 cm diep te planten	70	7—8	0.10
S **Lupinus polyphyllus. Lupine:** zeer dankbare borderplant, overblijvend. Speciaal voor drogere gronden. Blauw	100	6—7	0.20
— — **Ada:** geel met zalmrose gloed	100	6—7	0.30
— — **albus:** zuiver wit	100	6—7	0.25
— — **Artist:** sierlijke, lange tros, lila met lichtblauw	110	6—7	0.35
— — **Avondrood:** stevige, breede tros; rood met purperroode vlag; vroeg	90	6—7	0.35
— — **Canarie:** heldergeel	90	6—7	0.30
— — **Coquelicot:** lange trossen, purperrood, top zalmrose	110	6—7	0.35
— — **Happiness:** eenkleurig. Donker purper-blauw	100	6—7	0.30
— — **Nora:** lila-paarse trossen; opvallend	100	6—7	0.30
— — **Olympiade:** donkerpaars, met gele vlag	100	6—7	0.35
— — **Orange Glow:** licht zalmkleurig met oranje gloed. NIEUW! . . .	100	6—7	0.30
— — **Prinses Juliana:** licht rose met wit	100	6—7	0.35
— — **Red Guard:** lange, breede tros, opvallend warm karmijn-rose . . .	100	6—7	0.35
— — **Riverslea:** donkerkarmijn met rose-rood. NIEUW!	100	6—7	0.40
— — **Ruby King:** donker purper-violet	100	6—7	0.25
— — **Salmonea:** mooie srt., bloempjes m. zalmrose kiel en zalm-karm.kl. vlag	100	6—7	0.35
— — **Saxe Blue:** groote bloemtrossen, éénkleurig diep blauw	100	6—8	0.30
— — **St. Maarten:** compact. Helder wijnrood, top rose. NIEUW! . . .	80	6—8	0.35
S — **regalis:** mooi ras met zachte kleuren, voor groote groepen, zaailingen	100	6—7	0.20
per 10			1.50
COLLECTIE van 10 Lupinen in 10 soorten, naar onze keuze			2.—
S **Lychnis chalcedonica. „Brandende liefde":** geeft trossen vuurroode bloemen	80	6—8	0.20
— — **carnea:** licht-rose	100	6—8	0.20
— **tomentosa atrosanguinea:** (Agrostemma). **Prikneus:** blad is witviltig, bloem donkerkarmijn	60	6—8	0.20
Lysimachia clethroides: geeft spitse trossen, witte bloempjes. Halfschaduw .	70	7—9	0.20
S **Lythrum Salicaria Brightness. Kattenstaart:** vertakte bloemstengels met lange trossen, rose bloemen. Zeer mooi voor aan den waterkant	100	7—8	0.20
— — **Lady Sackville:** compacte groeier, helder rose-rood	90	7—8	0.20
S — **Salic. roseum Perry's var.:** lila-roserood	100	7—8	0.20
S — **virgatum Rose Queen:** losse trosjes, lila-rood	80	7—8	0.15
Macleya cordata (Bocconia): hooge stengel met sierlijke, blauw-berijpte bladeren, eindigend in vertakte tros, wit-gele bloempjes	180	7—8	0.20
S **Malva moschata. Muskuskaasjeskruid:** rijkbloeiend met groote rose bloemen	50	6—8	0.20
S — — **alba:** bloeit wit	50	6—8	0.20
Meconopsis cambrica. Schijnpapaver: zeer mooie, overblijvende klaproos met knikkende bloemknoppen en witte, gele of oranje bloemen	40	6—8	0.20
Mimilus. Maskerbloem.			
— **hybr. Burnetti:** bruingeel met roodbruin gevlekt	30	6—7	0.20
— **hybr. Leopard:** groote bloemen, geel met rood gevlekt	40	6—7	0.20
Miscanthus sinensis gracillimus: (Eulalia japonica): zeer mooi siergras, lang en smalbladig, donkergroen met witte nerf	170	7—8	0.35
— **sinensis zebrinus:** bladeren in de breedte geel gestreept	170	7—8	0.35
Monarda didyma: roode, kransstandige bloemen in etages	100	7—8	0.15
Monarda did. Cambridge Scarlet: helder donkerrood	80	7—8	0.15

	Hoogte in cm	Bloei-tijd	p. stuk
Myosotis palustris. Moeras-Vergeet-mij-niet: voor op vochtige plaatsen. Bloeit helder *blauw*	30	6—8	**0.15**
Nepeta grandiflora Souvenir d'André Chaudron: grootbloemig, lila-blauw; zeer goed voor verwildering	50	6—8	**0.20**
— **hybr. Six Hills Giant**: met grooter bloemen en blad dan Mussinii	50	6—9	**0.25**
— **Mussinii. Kattenkruid**: grijsbladig, doorbloeiend, licht-blauw	30	6—9	**0.15**
Oenothera fruticosa. Teunisbloem: geeft gele, trechtervormige bloemen in trossen; goed voor schaduw	40	6—8	**0.20**
— — **W. Cuthberson**: NIEUW! Met mooi bronskleurig blad, roode bloemknoppen en diepgele bloemen	40	6—8	**0.25**
— **speciosa**: geeft groote, zuiver witte bloemen	40	6—9	**0.20**
Pachysandra terminalis: groenblijvende plant met dik, donkergroen blad, breidt zich uit door worteluitloopers. Goed voor diepe schaduw	25	5	**0.25**

S **PAEONIA. Pioenen**

	Hoogte in cm	Bloei-tijd	p. stuk
Zeer mooie borderplanten, welke voor mooien bloei voedzamen grond behoeven. Eerst het tweede jaar na het planten volgt rijke bloei. **Sortiment**	60—90	6	**0.25**
	per 10		**2.—**
— **albiflora (sinensis) hybriden**:			
— — **Asa Gray**: bijna geheel gevuld, licht zalm-rose, niet groot			
— — **Belladonna**: dubbel, donker rose, vrij laat			
— — **Benisangai**: halfdubbel, rood; gele meeldraden			
— — **Canarie**: wit, gevuld met kleinbladig, lichtgeel centrum			
— — **Charlemagne**: gevuld, licht zalmkl., welriekend, laat			
— — **Duc de Wellington**: wit, dicht crême centrum			
— — **Duchesse de Nemours**: grootbloemig gevuld, wit			
— — **l'Eblouisante**: wijnrood, groote, gevulde bloem, laat			
— — **l'Elegante**: gevuld, licht rose tot wit			
— — **Felix Crousse**: grootbloemig, gevuld, helderrood			
— — **Festiva Maxima**: zeer mooi helder-wit met enkele roode vlekken			
— — **La Tulipa**: gevuld, rose met weinig karmijn gevlekt, laat			
— — **Livingstone**: gevuld, lila-rose, laat			
— — **Mad. Calot**: licht rose tot wit, gevuld			
— — **Mad. Forel**: donker rose, geheel gevuld, franjeachtig			
— — **Mad. de Verneville**: groote, ronde bloem, wit			
— — **Milne Eduard**: rose-rood, gevuld, bolvormig centrum licht rose			
— — **Mrs. Krelage**: halfdubbel, kersrood, laat			
— — **Mons. Jules Elie**: groote, gevulde bloem, zilverachtig rose			
— — **Noémie Demay**: groote, gevulde bloem, zeer licht rose tot wit			
— — **Nôtaire Lafond**: rose, centrum franjeachtig gevuld, melkwit			
— — **Prolifera tricolor**: licht rose, centr. kanariegeel m. rood, welriekend			
— — **Rosa Magna**: grootbloemig, rose, dubbel; welriekend			
— — **Rosy Down**: sierlijk, enkelbloemig, rose-karmijn			
— — **Virge Marie**: licht rose, halfgevuld, welriekend			
— — **Whittley major**: enkelbloemig wit met gele meeldraden			
— **officinalis alba plena**: vroege bloeier, dubbel wit, vroeg		5	
— **officinalis mutabilis fl. pl.**: dubbel zacht rose, vroeg		5	
— **officinalis rosea superba**: groot dubbel rose, vroeg		5	
— **officinalis rubra plena. „Boerenpioen"**: vroegste srt, geh. gev, helder rood		5	

PAEONIA ALBIFLORA. HYBR. NOÉMIE DEMAY

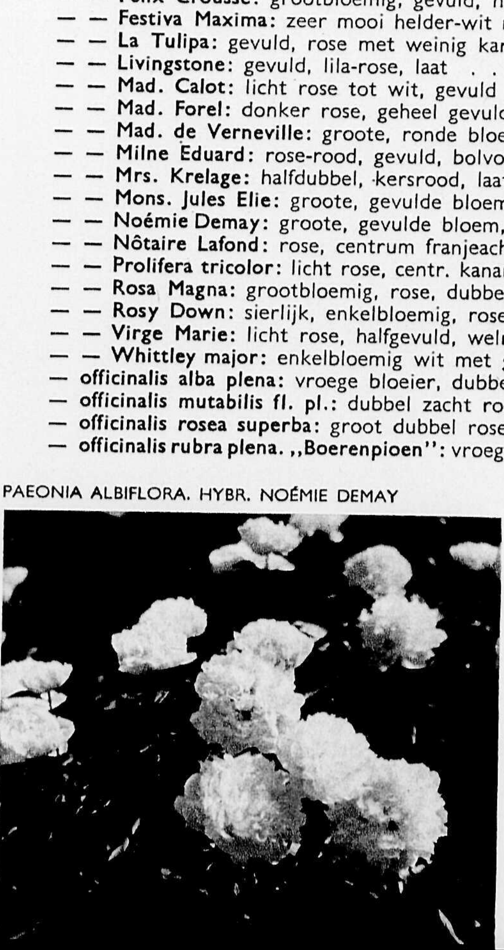

S **Papaver nudicaule.**

	Hoogte in cm	Bloei-tijd	p. stuk
Klaproos: zeer sierlijk bloeiende planten, in kleuren van licht geel tot oranje. Niet te vochtige standplaats!	30	6—9	**0.25**
— **orientale. Oostersche papaver**: zeer mooie borderplant.			
— — **bracteata**: oranjerood, met gr. zw. vlekk. aan de basis	70	6—7	**0.20**
— — **Brilliant**: stev. bl., helder oranje, basis zwart gevlekt	80	6—7	**0.20**

PAPAVER OR. PERRY'S WHITE

	Hoogte in cm	Bloeitijd	p. stuk
Papaver orientale Duke of Teck: zeer grootbloemig, oranje-rood, zwarte vlek aan de basis	90	6—7	0.20
— — **King George**: oranje-rood, bloemrand gekarteld	80	6—7	0.20
— — **Mahony**: donkerkarmijn, zeer groot	100	6—7	0.20
— — **Mrs. John Harkness**: mooi zalmrose	70	6—7	0.20
— — **Orange Glow**: laag blijvend, oranje-scharlaken bloemen op stevige stengels	70	6—7	0.25
— — **Sturmfackel**: laagblijvende Papaver met middelgroote vuurroode bloemen, zeer goed	50	6—7	0.25
— — **Wunderkind**: enorme karmijnrose bloemen. Opvallende, nieuwe variëteit, bloem tot 25 cm breed	100	6—7	0.35
Peltiphyllum peltatum: sierlijk, bijna rond blad op hoogen steel. Lange tros, lichtrose bloempjes. Mooie oeverplant	60	5	0.25
Pentastemon barbatus. Baardige schildpadbloem: sierlijke stengel met fijne, oranje-roode bloemen; rijkbloeiend!	60	7—8	0.25
S **Pentastemon Torreyi**: lijkt veel op P. barbata, doch de kleur is donker karmijn	80	7—8	0.25
S **Petasites fragans** (Tussilago-). **Winterheliotroop**: voor schaduw. Zeer vroeg bloeiend met welriekende, lichtrose trossen	20	2—3	0.25
S **Phlox Arendsii Charlotte**: laagblijvend en doorbloeiend, lila	30	6—9	0.20
S — — **Hilda**: lichtlila	30	6—9	0.20
S — — **Marianne**: violet	30	6—9	0.25

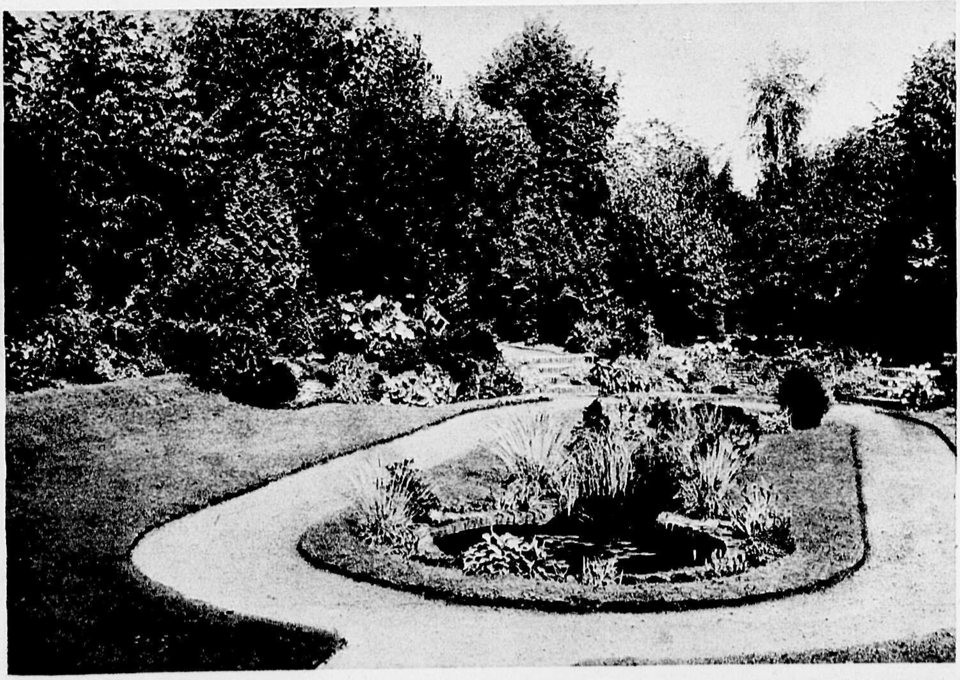

TUINAANLEG H. COPIJN & ZOON

S PHLOX PANICULATA.
Herfstsering of Vlambloem

Een van de dankbaarste borderplanten, bloeiend in alle nuances van wit tot rood en blauw. Stevige, rechtop staande stengels.

SORTIMENT:
per stuk f 0.20
per 10 - 1.75

Hoogte 50—100 cm.
Bloeitijd Juni—eind Sept.

PHLOX ARENDSII CHARLOTTE

Baron van Dedem: hoog scharlaken bloedrood.
Baron van Heekeren: laagblijvend, zalmrose.
Boule de Feu: vrij laag, breede tros, fel donkerrood.
Caroline v. d. Berg: hoog, mooi blauw-violet, blad bruinachtig.
Coquelicot: schitterend oranje-rood.
Deutschland: zeer grootbloemig, schitterend oranje-rood.
Dr. Charcot: lila-paars met wit oog.
Elisabeth Campbell: vroeg. Zalmrose. wit oog.
Emain Macha: prachtig oranje-scharlaken.
Etna: diep koraalrood.
Eugéne Danzänvilliers: hoog. Lila met wit oog.
Europa: wit met groot violet-rood oog.
Evangeline: zeer mooi zalmkleurig rose.
Feuerbrand: vroeg. Groote trossen, scharlakenrood.
Flora Hornung: laag. Rose met wit, karmijn oog.
Frau Ant. Buchner: hoog. Groote trossen, mooi wit.
Freifräulein v. Lassburg: lager, wit.
Generaal van Heutz: zalmrood met wit oog.

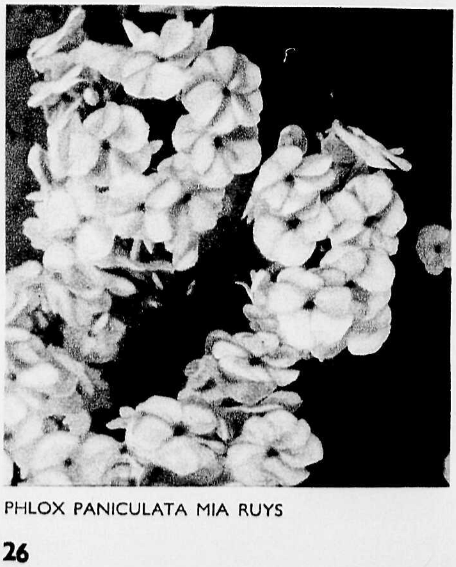

PHLOX PANICULATA MIA RUYS

Gruppenkönigin: groote tros, lila-rose, rood oog. Laat.
Gustaf Lind: laag. Breede tros, rood met iets oranje.
Hindenburg: kersrood met oranje schaduw, donker oog.
Ida: zalmrose met oranje schaduw, donker oog.
Imperator: donkerrood. Blad donkergroen met bruin.
Iris: purperblauw, hoog.
Jules Sandeau: zeer laag; vroeg bloeiend, roserood.
Koningin Emma: NIEUW! Geeft de grootste bloemen, zachtrose met karmijn oog.
Leo Schlageter: mooi scharlaken-karmijn. Hoog en vroeg.
Loki: zacht zalmkleurig, vrij laat.
Lord Raleigh: bijz. mooi, donker violet-blauw.
Marie s' Jacob: laagbl., breede trossen, zacht lila, wit oog.
Mevr. van Beuningen: zeer mooie eenkleurige, zalm-rose bloemen.
Mia Ruys: blijft zeer laag, zeer mooi zuiver wit.
Morgenrood: een zeer opvallende, prachtige, rozen-roode kleur.
Newbird: zeer mooi amarantrood.
Prof. Went: zeer donker purperrood.
Rijnstroom: rose-karmijn, vrij laat.
Saladin: zeer opvallend oranje-scharlaken.
Septemberglut: hooge, vrij late soort, karmijn met zalmkleur.
Sindbad: zeer laagblijvend, lila.
Smiles: hoog, laat. Rose-rood met karmijn oog.
Sweetheart: zalmkarmijn met lila oog.
The King: magenta-rood met paarsen gloed.
Vesuvius: een nieuwe laagblijvende Phlox met zeer groote breedvertakte trossen. De kleur is zeer opvallend oranje lakrood, p. st. **f 0.35.**
Viking: hoog en zeer laat bloeiend, zalmkleurig rose.
Wanadis: zeer mooie Phlox, lila met violetrood oog.

Plant steeds van eenzelfde soort meerdere planten bijeen in een groep. Het effect is dan grooter.

POTENTILLA HYBR. MASTER FLORIS

	Hoogte in cm	Bloei-tijd	p. stuk
S **Physalis Franchetii. Lampionplant**: deze plant met kruipende wortels is niet geschikt voor een border. Aan de stengels komen oranjekleurige lampionnetjes, zeer mooi voor droogbouquet	80	7—9	**0.10**
S **Physostegia virginiana albiflora**: geeft lange trossen witte bloempjes	100	7—8	**0.20**
— — **Vivid**: laagblijvende plant met compacte trossen rose bloemen; zeer rijkbloeiend	60	8—9	**0.30**
Phytolacca acinosa. Karmozijnbes: opgaande plant met kleine witte bloempjes, in den herfst donkerpurperen bessen in lange staande trossen	120	7—8	**0.15**
S **Platycodon grandiflorus Mariesii**: groote, platte, blauwe klokken	30	7—9	**0.20**
S — — **Mariesii albus**: grootbloemig, wit	30	7—9	**0.20**
Podophyllum emodi majus: sierlijk blad, loopt gemarmerd uit; groote, rose bloem in het voorjaar. Oeverplant	60	5	**0.25**
S **Polemonium coeruleum. Jacobsladder**: dichte, vertakte tros, blauw	60	6—7	**0.20**
S — — **Primadonna**: zeer mooi lichtblauw	60	6—7	**0.20**
S — — **Jacobae album**: bloeit zuiver wit	50	6—7	**0.25**
Polygonatum multiflorum. Salomonszegel: forsche groeier voor schaduw. Sierlijk overhangende stengels met kleine witte bloempjes	40	6	**0.15**
Polygonum Bistorta superbum. Adderwortel: bloeit met aarvormige, lange trosjes rose bloempjes. Voor vochtigen grond	40	6—7	**0.15**
— **polystachyum**: forsche plant, bloeit met witte pluimen	150	9	**0.15**
— **sachalinense**: zeer sterk groeiend met sierlijk blad. Witte bloemtrosjes	250	9	**0.15**
— **sericeum**: blad zijde-achtig behaard. Witte bloemtrosjes	50	8—9	**0.15**
Potentilla. Ganzerik: zeer mooie planten als voorbeplanting in borders of in grootere rotspartijen; meest liggende en opgerichte stengels.			
— **atrosanguinea Gibson's Scarlet**: prachtig scharlakenrood	30	6—9	**0.25**
Potentilla hybr. Dr. André: dubbel, donker-karmijn	30	7—8	**0.20**
— **hybr. Louis van Houtte**: grootbloemig, dubbel, karmijn met geel	30	7—8	**0.20**
— **hybr. Victor Lemoine**: grootbloemig, dubbel donkerkarmijn	30	7—8	**0.20**
— **insignis**: blad mooi zilverachtig, bloeit vuurrood	20	6—7	**0.25**
— **nepalensis Miss Willmott**: rijkbloeiend, vermiljoenrood	30	7—8	**0.20**
— **nepalensis Roxana**: zalmrose met rood oog	30	7—8	**0.25**
— — **Yellow Star**: een nieuwe zeer rijkbloeiende soort, geel met donker hartje	30	7—8	**0.40**
Zie ook onder **Rotsplanten**.			
S **Poterium obtusum. Pimpernel**: rijkbloeiend met lila-rose aren	80	7—9	**0.20**

PODOPHYLLUM EMODI MAJUS

	Hoogte in cm	Bloeitijd	p. stuk
PRIMULA. Sleutelbloem			
Deze planten verkiezen alle een niet te drogen, voedzamen grond, welke goed doorlatend moet zijn. Min of meer beschaduwde plaatsen. (Zie ook onder Rotsplanten).			
— **Bulleyana**: bloemen kransstandig en étagegewijs, oranjegeel	30	5—6	0.20
— **cashmireana**: als volgende, doch bemeelde bladeren en stengels	20	4—5	0.20
— **denticulata**: lange bloemstengel, waarop de lila bloempjes in bolvorm bijeen staan	20	4—5	0.20
— **denticulata alba**: met witte bloemen	20	4—5	0.25
— **Florindae**: op den hoogen stengel bevinden zich de kransstandige, afhangende, zwavelgele bloemen, welriekend!	40	7—8	0.25
— **Moerheimi hybriden**: bloeit étagegewijs, mooie zachte kleuren: geel, oranje, rood, rose en lila	40	6—7	0.25
— **pulverulenta**: bloemstengels wit bestoven. Bloeit in étages, rood	40	5—6	0.25
— **veris grandiflora**: grootbloemige, in kleuren gemengd	25	3—5	0.15
per 10			1.25
Pulmonaria augustifolia azurea. Longkruid: kruipende plant met opgerichte bloemstengels. Bloemen diep-blauw. Goed voor schaduw	25	3—4	0.15
— **picta (Mrs. Moon)**: bloeit blauw en rood. Witgevlekt blad	25	3—4	0.15
— **rubra**: zeer vroeg bloeiend, rose-rood	25	3—4	0.15
— **rubra Bowles' Red**: zeer mooi, steenrood	25	3—4	0.20
S **Pyrethrum roseum hybriden**: zeer mooie snijbloemen in kleuren van wit tot donkerrood	50—60	5—7	
— **Dr. Parker**: enkelbloemig, extra snijbloem			0.25
— **Eileen May Robinson**: grootbloemig, enkel rose			0.25
— **Esmeralda**: enkel, rood			0.25
— **Harold Robinson**: grootbloemig, enkel scharlaken rood			0.30
— **James Kelway**: zeer mooi, enkel rood			0.25
— **Lord Roseberry**: dubbel karmijnrood			0.25
— **Mr. Stanley**: zeer grootbloemig, donkerrood, enkel			0.25
— **Mrs. Bateman Brown**: grootbloemig, enkel rood			0.25
— **Princesse de Metternich**: zuiver wit, dubbel			0.20
— **Progression**: donker rose, halfdubbel, gevuld hart			0.20
— **Queen Mary**: rose, dubbel			0.20
— **Ruby**: enkel rood met bruin hart			0.25
— **Snowwhite**: rijkbloeiend, enkel helderwit			0.25
— **White Giant**: dubbel wit			0.20
— **White Queen Mary**: zeer mooi wit; gevuld hart			0.25
— **Yvonne Cayeux**: dubbel, crême-wit			0.20
COLLECTIE van 10 Pyrethrums in 10 soorten, naar onze keuze			1.75
Rodgersia aesculifolia: plant met sierlijke, Kastanje-achtige bladeren. Bloeit met lange trossen crême-witte bloempjes. Voor humushoudenden grond en halfschaduw	100	7—8	0.30
S **Rudbeckia laciniata Golden Glow**: gevulde bloem, groot, enkel geel	170	8—9	0.20
S — **nitida Herbstsonne**: sierlijke bloem, groot, enkel geel	170	8—9	0.20
S — **purpurea**: groote bloem, dof wijnrood, afhangende bloembladeren	100	8—9	0.20
— — **Irene**: een nieuwe grootbloemige soort van een prachtige purperrose kleur. Is zeer rijkbloeiend en blijft iets lager dan de andere soorten	80	7—9	0.40
S — **purpurea superba**: goede verbeter. m. vl. uitst. bloembladeren, wijnrood	100	8—9	0.30
S — **speciosa (Newmanni)**: zeer dankbare borderplant met sterke stengels. Bloeit donkergeel met zwart hart	50	8—9	0.20
S — **subtomentosa**: diepgeel, met zwart hart	130	8—9	0.20
Salvia pratensis. Veldsalie: lange, spitse tros, helder paars-blauw	70	6—7	0.20
— **pratensis rosea**: m. lila-rose bloemen	70	6—7	0.20

RUDBECKIA PURPUREA

		Hoogte in cm	Bloei-tijd	p. stuk
	Salvia nemorosa superba (virgata nemorosa): zeer mooi donkerblauw met paars	80	6—7	0.20
	— **nemorosa nana**: mooie, compacte groeier, helderblauw	40	6—7	0.20
	— **silvestris**: zeer mooie, lichtblauwe vorm	90	6—7	0.20
	Santolina Chamaecyparissus: groenblijvende planten, met fijn, licht grijsgroen loof, bolvormige bloemhoofdjes	30	7—8	0.25
	— **pinnata**: blaadjes heldergroen, bloeit crême-wit	40	7—8	0.25
	— **viridis**: blaadjes hardgroen, bloeit lichtgeel	40	7—8	0.25
S	**Saponaria officinalis pleniflora. Zeepkruid**: sterk groeiende plant, welriekend, dubbel, licht rose	50	6—8	0.20
	— — **rubra plena**: dubbelbloemig helder-rose	50	6—8	0.25
S	**Scabiosa caucasica**: mooie groote, langgesteelde bloemen, lila	80	7—10	0.20
S	— — **albiflora**: grootbloemig, wit	80	7—10	0.25
S	— — **Miss Willmott**: groote, halfgevulde, witte bloemen	80	7—10	0.25
S	— **lucida**: kleinere bloemen op sierlijke, lange stengels, lila-blauw	60	7—10	0.25
	Sedum Aizoon: stevige plant; groote, platte trossen goudgele bloempjes	30	6—7	0.20
	— **Aizoon Maximowiczii**: als vorige, doch geheel forscher	45	6—7	0.20
	— **maximum atropurpureum**: gr. purperkleurige bladeren, bloeit licht rose	40	7—8	0.15
	— **spectabile atropurpureum**: sierlijke, grootbladige soort, breede trossen, fijne, rose bloempjes	40	8—9	0.25
	— **spectabile Brillant**: grijsblauwe bladeren met karmijnroode bloemschermen	40	8—9	0.25
	Zie ook onder **Rotsplanten**.			
S	**Senecio clivorum Orange Queen**: mooie plant voor gazon of waterkant, groote bladeren en groote tros, oranje-gele bloemen	130	7—9	0.25
S	— **cliv. Othello**: blad purper, bloemen diep oranje	100	7—9	0.25
S	— **cliv. subcrenatus**: bloemen donker geel, compacter	100	7—9	0.20
S	— **tanguticus**: fijn vertakte bloemtros, diepgele bloemen	120	8—9	0.25
	— **Veitchianus**: lange, aarvormige bloemtros, geel	200	8	0.25
	Sidalcea hybr. Mr. Lindbergh: lange tr. m. Malva-achtige bloem., donkerkarm.	90	6—8	0.20
	— **hybr. Nimmerdor**: rose-rood	100	6—8	0.20
	— **hybr. Rose Beauty**: vroegste soort, diep rose	90	7—9	0.20
	— **hybr. Sussex Beauty**: NIEUW! Een zeer mooie variëteit met satijnrose bloemen	100	7—8	0.30
S	**Silphium perfoliatum**: forsche plant voor goeden, niet te drogen grond. Gele lintbloemen	170	7—9	0.25
S	**Solidago hybr. Frühgold. Gulden Roede**: zeer vroeg bloeiend met goudgele bloemtrossen. NIEUW!	80	8—9	0.25
S	— **hybr. Goldschleier**: geeft een breed-vertakte, pluimvormige tros, heldergeel	80	8—9	0.25
	— **hybr. Goldelfe**: prachtige goote bloemtrossen	80	8—9	0.30
S	— **hybr. Mimosa**: sierlijke, gebogen trossen, geel	120	8—9	0.25
S	— **Shortii**: sterke groeier, groote trossen, geel	160	8—9	0.20
S	— **Shortii Golden Wings**: bloeit laat, zeer groote, heldergele pluimen	200	8—9	0.20
S	— **virgaurea**: vroege bloeier, geel	80	9—10	0.20
S	— **virgaurea praecox compacta**: blijft lager, bloeit eerder	60	7—8	0.20
	Spiraea — zie Astilbe, Aruncus, Filipendula.			
S	**Stachys grandiflorus**: kransstandige, groote, lichtpaarse bloemen	40	5—7	0.20
	— **lanatus. Berenoor**: zeer zachte, witwollige bladeren	30	6	0.20
S	**Statice latifolia**: geeft groote trossen, lila-blauwe bloempjes	40	6—7	0.20
	Stokesia cyanea: laag blijvende plant met groote blauwe bloemen	40	6—7	0.25
S	**Thalictrum aquilegifolium purpureum**: hooge, los vertakte stengel met purperrose bloempjes	80	6	0.25
S	— **glaucum**: blauwachtige blaadjes, gele bloemtrossen	120	6—7	0.25
S	— **minus**: zeer fijn, varenachtig blad, witachtige bloempjes	50	6	0.25
S	— **minus adiantifolium**: met zeer sierlijk, op het varentje „Venushaar" gelijkend blad. Bloeit wit	30	6	0.25
	Thermopsis caroliniana: rechte stengel met gele Lupine-achtige bloemen	100	5—7	0.25
	— **fabacea**: met losse trossen diepgele bloemen	50	5—6	0.25
	Tradescantia virginiana alba: plant met smalle bladeren, bloemen in kleine trossen, wit. Zeer mooi aan den waterkant	50	6—9	0.20
	— **virg. coerulea plena**: zeer mooi, dubbel blauw	40	6—9	0.20
	— **virg. Hutchinsonii**: lila	40	6—9	0.20
	— **virg. J. C. Weguelin**: zeer groote, lichtblauwe bloemen	40	6—9	0.25
	— **virg. rubra**: paars-rose	50	6—9	0.15
	— **virg. rubra plena**: half-dubbel, violet-rood	40	6—9	0.20
	Tritoma: zie Kniphofia pag. 22.			

TROLLIUS HYBR. ORANJE GLOBE

TROLLIUS

Een der mooiste voorjaarsbloemen. De kleuren varieeren van lichtgeel tot donker oranje. Zij zijn bij uitstek geschikt voor borderbeplanting en zijn tevens mooie snijbloemen.

		Hoogte in cm	Bloei-tijd	p. stuk
S	— **europaeus pumilus**: laagblijvend, zachtgeel			0.20
S	— **europaeus superbus**: grootbloemig, licht geel			0.20
S	— **hybr. Commander in Chief**: groote bloemen, donker oranje. NIEUW!			0.30
S	— **hybr. Earliest of All**: zeer vroeg, licht geel			0.20
S	— **hybr. Empire Day**: kogelronde bloem, licht oranjegeel			0.20
S	— **hybr. Glory of Leiden**: zeer grootbloemig, goudgeel; NIEUW!			0.25
S	— **hybr. Golden Queen**: halfgevuld, oranjegeel, laatbloeiend			0.25
S	— **hybr. Goldquelle**: grootbloemig, heldergeel			0.20
S	— **hybr. Goliath**: oranje, meeldraden, donkergeel			0.20
S	— **hybr. Meteor**: oranje			0.20
S	— **hybr. Oranje Globe**: met oranje-gele, bijna ronde bloemen			0.20
S	— **hybr. Orange Princess**: hoog, oranje-geel			0.20
S	— **hybr. Yellow Prince**: zeer grootbloemig, heldergeel			0.20
S	— **japonicus Excelsior**: zeer mooi oranje-geel			0.20
S	**Tussilago fragans**: zie Petasites pag. 25.			
	Uvularia grandiflora: schaduwplant, bloeit met hangende, citroengele klokjes	30	4—5	0.20
S	**Valeriana coccinea**: sierlijke plant met trossen fijne, purperroode bloempjes	80	7—9	0.20
	— **dioica**: geeft trossen kleine, lichtrose bloempjes	25	5—6	0.20
	Verbascum hybr. Caledonia. Toorts: lange trossen, licht bruin-rose bloemen	150	6—8	0.20
	— **hybr. Chaixii**: spits pyramidale tros, groote, gele bloemen met lila-purper meeldraden	150	6—7	0.25
	— **hybr. Cotswold Queen**: vertakte tros, bloemen bruinachtig zalmgeel	100	6—7	0.25
	— **hybr. Pink Domino**: een nieuwe prachtig lila-rose soort	100	6—7	0.25
	— **nigrum** (vernale): mooi viltig bladrozet; slanke trossen zwavelgele bloempjes	110	7—8	0.25
	— **thapsiforme**: sterk vertakte tros, donkergeel met purperen meeldraden	100	6—7	0.25
	— **Wiedemannianum**: slanke bloemtrossen met violette bloemen	60	5—7	0.25
S	**Vernonia crinita**: schermvormige tros purper-violette bloempjes	150	8—9	0.30
S	**Veronica gentianoides. Eereprijs**: stevige stengel, donkergroen blad en lange spitse, lichtblauwe tros	40	6—7	0.20
	— **gentianoides variegata**: met witgerand blad	30	6—7	0.20
	— **incana**: bladeren en stengels grijsviltig, mooie, blauw-grijze bloemaren. Goed voor randen	30	7—8	0.15
S	— **maritima rosea**: stengels doorgebogen, rose trossen	40	7—8	0.20

VERBASCUM HYBR. CHAIXII

		Hoogte in cm	Bloeitijd	p. stuk
	Veronica spicata compacta: gedrongen groeiwijze, lange trossen, bloeit donkerblauw	40	7—8	0.20
	— — **corallina:** groeit gedrongen, bloeit met rose-roode trosjes	40	7—8	0.25
	— **spicata latifolia:** forsche groeier, lange trossen, blauw	50	7—8	0.20
	— **spicata rubra:** bloeit zeer mooi rose-rood	40	7—9	0.25
S	— **subsessilis** (Hendersonii): forsche, opgaande plant, zeer lange, violetblauwe aren	60	7—9	0.30
	Vinca major. Maagdepalm: zeer mooie plant voor bodembedekking of hangplant in bloemenbakken. Groote bladeren en groote, lichtblauwe bloemen. Ranken worden ruim 1 m lang		5	0.20
	— **major fol. var.:** zeer mooi wit-gerand blad		5	0.25
	— **minor:** kleinbladige soort, goed voor schaduw, bloeit blauw. Kruipend		5	0.20
	— **minor alba:** als boven, doch wit bloeiend		5	0.20
	— **minor alba fol. arg. varieg.:** witbont blad; bloeit wit		5	0.25
	— **minor rubra plena:** bloem dubbel, purper		5	0.20

S **VIOLA CORNUTA. Overblijvende violen**

Zeer rijkbloeiende plantjes, sierlijke bloemen gevend van April tot October. Voedzame, doorlatende grond is gewenscht. Om goed bloeiende planten te behouden, moet men deze jaarlijks, in Juli—Augustus afsnijden en verplanten.

		Hoogte in cm	Bloeitijd	p. stuk
	Sortiment: per stuk **f 0.15**, per 100 **f 12.50**		4—10	
	— — **alba:** wit, kleinbloemig			
	— — **Alpha:** zeer grootbloemig donker violet-blauw met oranjegeel hart			
	— — **Ardwell Gem:** zwavelgeel, zwart geaderd hart			
	— — **Bleu améliorée:** kleinbloemig, blauw-violet			
	— — **Border Queen:** zeer mooi goudgeel			
	— — **Eunice:** violet-rood, donkerder hart			
	— — **G. Wermig:** kleine, paarse bloemen op lange stelen, welriekend			
	— — **Hansa:** zeer rijkbloeiend, donker blauw-violet			
	— — **Lady Dundonald:** melkwit, fijn geaderd; botergeel hart			
	— — **Lawrence:** zeer sterk. Grootbloemig wit met lichtblauw			
	— — **Marian Waters:** sterke groeier en rijkbloeiend, lilablauw, geaderd			
	— — **Marie Verbrugh:** donker purper-blauw			
	— — **Mia Karsten:** grootbloemig, mooi eenkleurig lila			
	— — **Primrose Dame:** zwavel-geel			
	— — **Silver Viks:** krachtige groeier, grootbloemig, roomkleurig			
	— — **Thomas Glenn:** lila-paars geaderd op wit			
	— — **W. H. Woodgate:** sierlijk, rijkbloeiend, donker violet-blauw			
S	— **gracilis H. Copijn:** zeer mooi, eenkleurig donker violet-purper			0.25
	— — **Lord Nelson:** donker fluweel-purper			0.20
	— — **Purpurine:** eigen aanwinst, rijkbloeiend, egaal donkerpurper			0.25
	— — **Roem van Aalsmeer:** donker violet-purper			0.25
S	— **odorata. Maartsch viooltje:** kruipend plantje, kleine, zeer welriekende, paars-blauwe bloemen. Goed voor schaduw	10	3—4	
	— — **Königin Charlotte:** rijkbloeiend, violet-blauw			0.15
	— — **Perle rosea:** purperrose			0.15
	— — **Princesse de Galles:** grootbloemig en langgesteeld, doorbloeiend, violet			0.20
	Yucca filamentosa. Palmlelie: Groenblijvende plant met lange, smalle bladeren, welke rondom uitstaan. Bloemstengels zeer lang en vertakt. Groote klokvormige, crême-witte bloemen	30	6—7	0.25
	— **pendula:** forschere plant met breeder blad. Bloemstengel tot 1½ m	50	7	0.40

Ten einde het geheele seizoen ruim voorzien te zijn van bloeiende planten, is het dikwijls gewenscht, ook 2-jarige planten toe te passen. Eind September of anders in Maart-April kunnen deze geplant worden. Zie hiervoor de speciale pag. achter in dezen catalogus.

TUINAANLEG H. COPIJN & ZOON

ROTSPLANTEN

Onder deze rubriek zijn die planten ondergebracht, welke het beste geschikt zijn voor de beplanting van rotstuintjes en stapelmuurtjes. De meeste van deze planten zijn uit bergstreken afkomstig en *willen gaarne in een eenigszins kalkhoudenden grond staan die goed doorlaatbaar is.*
Voor rots- en muurtuinen zijn natuurlijk **ook dwergheesters** en **dwergconiferen** te gebruiken, deze zijn **onder de desbetreffende hoofdstukken met een R. aangeduid.** Ook Heide-soorten zijn met succes te gebruiken.

COLLECTIE van	**25 stuks in soorten voor**	**muurbeplanting**	f 4.50
	25 ,, ,, ,, ,,	**rotsbeplanting**	- 4.—
	25 ,, ,, ,, ,,	**bodembedekking**	- 3.50
	100 ,, ,, 25 soorten	. . . .	- 15.—

	Hoogte in cm	Bloeitijd	p. stuk
Acaena Buchananii: kruipend, fijne, blauwgroene blaadjes	—	—	0.20
Achillea aizoon. Zie Anthemis Aizoon.			
— **aurea**: zie Chrysanthemum achilleaefolium.			
— **Kolbiana**: met fijne, grijze blaadjes, witte bloemtrossen	20	6—7	0.25
— **tomentosa**: grijsgroene, varenachtige blaadjes en platte, schermvormige bloemtros, helder geel	20	7—9	0.20
Achillea umbellata: varenachtige, grijsviltige, blaadjes helderwitte *bloemtrossen*	20	6—8	0.20
Adonis amurensis fl. pl.: zeer *vroeg bloeiend met groote, gevulde gele bloemen*	10	2—3	0.40
Aethionema coridifolium: blauwgroene blaadjes, zachtrose bloemtrosjes	10	4—5	0.25
Ajuga Brockbankii: kruipende plant, bloemtrossen helder donkerblauw	15	5—6	0.20
— **genevensis Tottenhami**: maakt weinig uitloopers, bloeit rose	15	5—6	0.25
— **reptans. Zenegroen**: kruipend, heldergroen. Bloemtrossen *blauw*	15	5—6	0.15

AJUGA REPTANS ALBO-VARIEGATA

ALYSSUM SAXATILE

	Hoogte in cm	Bloeitijd	p. stuk
Ajuga reptans atropurpurea: *blad bruinbronskleurig*	15	5–6	0.20
— **reptans multicoloris**: bruinrood blad, rose geaderd	15	5–6	0.20
Alyssum argenteum: stevige plant met breedvertakte tros, geel . .	25	6–7	0.25
— *montanum*: *liggende* stengels, grijsgroen, *lichtgele trosjes* . . .	10	5–6	0.25
— **saxatile**: forsche, grijsgroene plant, zeer rijkbloeiend met goudgele trossen kl. bloempjes	30	4–5	0.20
Alyssum saxatile citrinum: zeer mooi citroengeel	30	4–5	0.25
— **saxatile fl. pl.**: prachtig diep geel, dubbel-bloemig	20	4–5	0.25
Androsace primuloides: blaadjes in rozet; bloemtrosjes rose	10	6	0.25
— **sarmentosa**: als vorige, lila-rose	10	6	·0.25
Anemone nemorosa: zie pag. 10.			
— **Pulsatilla. Wildemanskruid**: wit-wollige, purperblauwe bloemen	20	3–4	0.25
Antennaria dioica rosea: *voor drogen grond. Sierlijk*, met rose bloemhoofdjes	15	5–6	0.20
— **tomentosa. Rozenkransje**: zodenvormend met zilvergrijs blad, groenblijvend. Voor drogen zandigen grond	15	8	0.15
per 100			10.—
Anthemis Aizoon (Achillea): zodenvormend, met smalle, grijze blaadjes. Bloeit met witte trosjes	15	6–7	0.20
— **montana**: grijsgroen bebladerd, witte bloemen	30	7–8	0.25
Arabis albida (alpina): blad *grijsgroen, zuiver witte bloemtrossen*	15	4–5	0.15
— **albida fl. pl.**: dubbelbloemig, zuiver wit, geeft nabloei in Augustus. . .	20	4–6	0.20
— **albida variegata**: *zonnige plaats! Blad crême-gerand. Bloeit wit*	15	4–2	0.20
— **albida Rosabella**: geeft zeer mooie, rose bloemen	15	4–5	0.25
— **procurrens**: zodenvormend, hardgroen blad. Witte trossen	20	4–5	0.20
— **Sturrii**: compact, kruipend plantje, geeft witte bloemtrosjes	15	4–5	0.20
Arenaria caespitosa: zie Sagina Linnaei.			
— **graminifolia**: grasachtige blaadjes, lange bloemstengels met witte bloempjes. sierlijk!	25	5–6	0,15
— **laricifolia**: m. kruipende stengels. Groote, witte bloemen. Voor zuren grond	5	5–6	0.20
— **montana**: half-kruipend, geeft zeer mooie, witte bloemen	15	6–7	0.20
Armeria maritima Laucheana alba. Engelsch gras: vormt donkergroene, grasachtige pollen, geschikt voor randen. Witte bloemtrosjes	15	6–7	0.10
per 100			7.50
— — **Laucheana splendens**: mooi rose	15	6–7	0.10
per 100			7.50
Asarum europaeum. Mansoor: kruipend, groenblijvend en zeer goed voor schaduw; geeft knikkende, roode bloemen	10	4	0.20
Aster acris nanus: laagblijvende herfstaster, lilablauw met geel hart .	30	8–9	0.20
— **acris Mrs. Berkley**: als *boven, doch wit bloeiend*	25	8–9	0.20
— **alpinus albus**: grootbloemig, wit	20	6	0.20
— **alpinus Nancy Perry**: blijft lager, lila. . . .	15	6	0.25
— **alpinus Wargrave Pink**: lila-rose, grootbloemig	25	2	0.25
— **subcoeruleus**: gr., lilablauwe bloem m. geel hart	20	6	0.20
— — **Goliath**: zeer grootbloemig, zacht blauw.	25	6	0.25

ASTER ALPINUS ALBUS

AUBRIETIA HYBR. MOERHEIMII

	Hoogte in cm	Bloei-tijd	p. stuk
Aster subcoeruleus Wartburgstern: rechtop staande stengels; groote lila-blauwe bloemen met geel hart. NIEUW!	30	6	**0.30**
Astilbe simplicifolia rosea: zie pag. 12			**0.20**
— **chinensis pumila**: zie pag. 12			**0.20**
Aubrietia hybrida: zeer dankbare planten voor rots of muur, daar deze èn als bodembedekkers, èn als afhangende planten een zeer mooi effect maken	10	4—5	**0.20**
— — **Blue King**: zeer mooi, zacht blauw.			
— — **Eyrii**: lila-paars.			
— — **Feuerkönigin**: helder rose rood.			
— — **Lavender**: grootbloemig, lichtblauw, bloeit lang.			
— — **Moerheimii**: grootbloemig, lichtrose.			
— — **Prichard's A. L.**: violet-blauw.			
— — **Purpurteppich**: purper-violet, zeer mooi.			
— — ***rosea***: *rose.*			
— — **Vindictive**: schitterend karmijnrood, lang doorbloeiend, zeer groote bloemen f 0.25.			
Bahia: zie Eriophyllum, pag. 35			**0.20**
Bellis perennis Dresden China. Madeliefje: zalmrose, dubbel	5	4—7	**0.15**
— **Rob Roy**: gevuld, donker rood	5	4—7	**0.15**
Bergenia cordifolia: groot blad, groenblijvend, rose bloemtros	25	3—5	**0.25**
— **cordifolia purpurea**: bloemen mooi donkerrose	25	3—5	**0.25**
— **Delavayi**: blad wordt 's winters mooi rood, bloeit rose	20	3—5	**0.30**
Brunella grandiflora. Brunel, Bijenkorfje: kruipende plant met stijve, rechte bloemstengels en cylindervormige bloemtros, violet	15	5—9	**0.20**
— — **alba**: mooi, wit bloeiend	15	6—9	**0.20**
— — **Webbiana rosea**: mooi donkerrose	20	6—9	**0.20**
— — **incisa coccinea**: ingesneden blad. Bloeit purperrood	15	6—9	**0.20**
Campanula carpathica. Klokjesbloem: zeer mooie, lage, gevulde plant, rijkbloeiend met groote, wijde klokken, blauw	30	7—3	**0.15**
— — **alba**: met groote, witte klokken	30	7—3	**0.15**
— — ***coerulea***: lichtblauw	30	7—9	**0.20**
— — **Isabel**: met platte, schaalvormige, helder donkerblauwe bloemen	30	7—9	**0.20**
— — **Riverslea**: groote, meer platte klokken, diepblauw	30	7—9	**0.20**
— — ***White Star***: *zeer mooi, zuiver wit*	30	7—9	**0.20**
— — **turbinata Blue Gem**: donkerblauwe, wijde klokken	15	6—8	**0.25**
— **cochleariaefolia (pusilla)**: zeer sierlijk klokje, lichtblauw	15	6—8	**0.25**
— **cochleariaefolia alba**: als boven, witbloeiend	15	6—8	**0.25**
— **collina**: mooie, lage soort met vrij groote, knikkende bloemen, levendig paars	20	6—7	**0.25**
— **garganica**: zeer rijkbloeiend, helder violet-blauwe, kleine klokjes	10	6—7	**0.25**
— **glomerata acaulis**: de donker-paarse bloemen staan in kransen	20	5—6	**0.20**
— **G. F. Wilson**: laagblijvend, groote, paarsblauwe klokken	10	6—7	**0.20**
— **kewensis**: rijkbloeiend, violet-blauw	10	6—7	**0.20**
— **rotundifolia**: zeer lang doorbloeiend op slanke stengels	25	6—9	**0.20**
Carlina acaulis alpina. Zilverdistel: met grijsachtig bladrozet en groote, zilverwitte, bijna ongesteelde bloem. Kalkgrond!	15	7—8	**0.25**
Cerastium arvense compactum. Hoornbloem: zodenvormend, zeer goed voor drogen grond, bloeit zeer rijk, wit	5	5—6	**0.15**
— **Biebersteinii**: sterke groeier met kruipende stengels en grijsviltige bladeren. Bloeit helderwit. Zeer mooi voor rotsmuur of bloembakken	20	5—6	**0.20**
— ***tomentosum***: *kruipend, met grijswitte blaadjes. Bloeit wit*	15	5—6	**0.20**
— — **Columnae**: mooie, compacte groei, geheel wit-wollig	10	5—6	**0.25**
Cheiranthus alpinus Moonlight: zie pag. 13.			

	Hoogte in cm	Bloeitijd	p. stuk
Chrysanthemum achilleaefolium (Achillea aurea): zodenvormend, zacht en grijs behaard blad, gele bloemschermen	20	7—8	0.20
Clematis Jouiniana: een rankende plant, welke uitstekend voor begroeiing van hellingen te gebruiken is, bloeit met roomwitte bloempjes		8—9	0.35
Corydalis lutea. Gele Helmbloem: doorbloeiend met trosjes fijne, gele bloempjes. Zeer goed voor schaduw!	20	5—10	0.15
Coreopsis rosea: Dicht vertakt, fijne blaadjes, rose bloemen	30	7—9	0.20
Cotula squalida: zodenvormend; bronskleurige en ingesneden blaadjes	2		0,10
Cotyledon simplicifolium: dicht bladrozet met sierlijk omgebogen bloemtrosjes; geel	15	6—7	0.20
Dianthus arenarius. Grasanjer: deze, evenals de meeste anjersoorten groeien goed op drogen grond. Bloemen franje-achtig, wit, welriekend	20	6—7	0.20
— **cinnabarinus**: dicht, grasachtig plantje, bloeit rose.	15	6—7	0.20
— **deltoides Brillant**: mooi helderrood	20	6—7	0.20
— **deltoides splendens**: sierlijke, karmijnroode bloempjes	20	6—7	0.20
— **kamtchaticus hybr.** : mooie kleurschakeering van rose tot rood. Liggende, opgebogen stengels, groote bloemen	10	5—6	0.20
Draba bruniaefolia: voor kalkrijken grond en droge, zonnige plaats. Zeer compact mosachtig. Kleine, gele bloempjes	5	4—5	0.20
— **repens**: kruipend, fijne stengeltjes met gele bloempjes, rijkbloeiend	10	4—7	0.15
Dracocephalum Ruyschiana: dicht bebladerd, donkergroen, blauwe bloemen	40	6—8	0.20
Dryas octopetala: kruipend, donkergroen en bladhoudend, bloeit zeer mooi wit op koelen, kalkhoudenden grond. Sierlijke zilverachtige zaadpluizen	10	6—7	0.30
Epimedium: zie pag. 17.			
Eriophyllum caespitosum (Bahia): goed voor drogen grond. Mooi grijsgroen bebladerd, rijkbloeiend met gele bloemen	25	5—6	0.20
Erysimum rupestre aurantiacum: met oranje-gele bloempjes	15	6—7	0.20
Euphorbia: zie pag. 18.			
Gentiana cruciata: rechtop staande bloemstengel met kransgewijze, grijs met donkerblauwe bloemen	30	6—7	0.25
— **dahurica**: uitstoelende plant met tot 30 cm lange ranken. Voor niet te drogen, leemhoudenden en humeuzen grond. Rijkbloeiend met trossen blauwe klokken	25	7—8	0.25
Geranium lancastriense: liggende stengels, bloeit zeer mooi licht-rose	5	5—9	0.25
— **sanguineum**: forsche plant, rijkbloeiend, purperrood.	30	5—9	0.20
— **sanguineum album**: bloeit wit	30	5—9	0.25
— **sanguineum prostratum**: zeer goede rotsplant met liggende stengels, rijkbloeiend paarsrood	10	5—9	0.15
Zie ook **Geranium**: pag. 18—19.			
Geum: zie pag. 19.			
Gypsophila iratensis: NIEUW ! Zeer mooie kruipplant, krachtig, compact groeiend, rijk bloeiend met zacht rose bloempjes.	10	6—7	0.30
— **repens**: kruipend, geeft witte bloempjes, losse tros	15	6—8	0.20
— **repens rosea**: zeer lage, kruipende soort, met kleiner, witte bloempjes	15	6—8	0.25
— **Sündermannii**: zeer lage, kruipende soort, met kleiner, witte bloempjes	10	6—7	0.20
Helianthemum. Zonneroosje: heesterachtig plantje voor niet te vochtige, zonnige plaatsen op kalkrijken grond. Levering met potkluit. Sortiment	15	6—9	0.25
per 10			2.—

— **apennimum carneum**: sterk groeiend, met grijs blad, grootbloemig rose.
— **hybr. Amabile fl. pl.**: *dubbel karmijnrood met oranje gloed.*
— **hybr. Ben Heckla**: gedrongen groei; goudgeel met bruin hart.
— **hybr. Ben Hepa**: comp. groeier, vermiljoen rose. Lang bloeiend.
— **hybr. Ben Mare**: enkel, oranje-terracotta.
— **hybr. Brunette**: sterke soort, bruingeel, enkel.
— **hybr. Chloriosa**: NIEUW! Levendig hard rose kleur.
— **hybr. Fireball**: grijsgroen blad; enkel, oranje-rood.
— **hybr. Golden Queen**: zacht geel, enkel.
— **hybr. Lawrenson's Pink**: mooi zachtrose, enkel.
— **hybr. Mill Mould**: zacht rose-karmijn, enkel.
— **hybr. Orange Double**: liggend; dubbel, oranje-geel.
— **hybr. Red Dragon**: dubbel, rood, zeer rijk bloeiend.
— **hybr. Rose Queen**: zacht rose.
— **hybr. Rubens**: licht zalmrose met geel hart.
— **hybr. Sunbeam**: enkel, oranje-karmijn.
— **hybr. The Bride**: zeer mooi, zuiver wit, enkel.
— **mutabile**: enkel, zeer mooi egaal vermiljoen-rose.

HELIANTHEMUM HYBR.
THE BRIDE

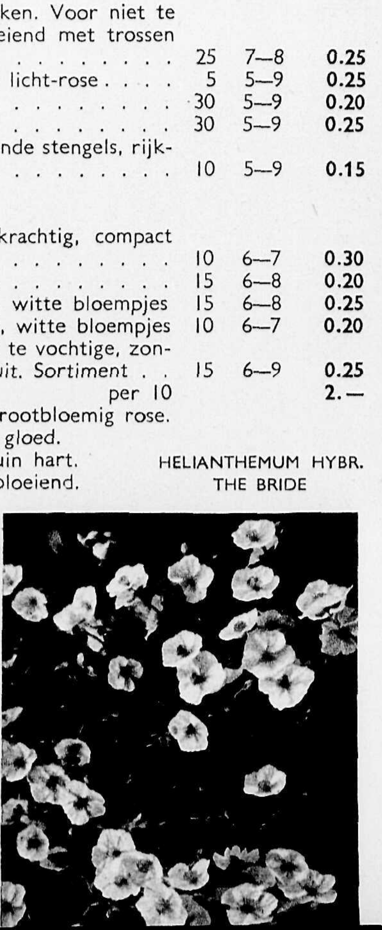

LEONTOPODIUM ALPINUM EN LINUM NARBONENSE

	Hoogte in cm	Bloeitijd	p. stuk
Hieracium rubrum. Havikskruid: voor drogen gr. Bloeit oranjerood	20	6—8	0.15
Houstonia coerulea Millard's var.: bloeit zeer mooi diep-blauw.	10	5—7	0.25
— **serpyllifolia**: zodenvormend, fijne, stervormige, zachtblauwe bloempjes	10	5	0.20
Hutchinsia alpina: groenblijvend, zodenvormend, bloeit wit	5	5—6	0.20
Hypericum olympicum: met sierlijke, heldergele bloemen. Voor inmuurtjes .	15	6—9	0.20
Hypericum polyphyllum: groeit compact, licht gele bloemen	10	6—8	0.25
Iberis sempervirens Jucunda: sterke plant, bloeit melkwit, groenblijvend. . .	20	4—6	0.20
— **semp. Little Gem**: mooi compacte groeier, bloeit wit.	15	4—6	0.20
— **semp. Snowflake**: bloeit zeer mooi helder wit. Groenblijvend	20	4—6	0.20
Iris pumila: mooie dwerg-Iris, bloeit zeer vroeg; violet-blauw	15	4—5	0.20
— — **azurea**: zeer mooi lichtblauw.	15	4—5	0.20
— — **cyanea**: bloeit donkerblauw	15	4—5	0.20
— — **lutea**: met gele bloemen	15	4—5	0.20
— — **The Bride**: wit	15	4—5	0.20
Lamium Galeobdolon, Gele Doovenetel: zeer mooie kruipplant voor beschaduwde plaatsen, ook als hangplant, bloeit geel; witgevlekt blad.	15	5—8	0.15
— — **fol. varieg.**: met opvallend mooi witbont blad, ook in schaduw. Maakt lange ranken	20	5—7	0.15
— **maculatum. Gevlekte Doovenetel**: witgevlekt blad, zeer rijkbloeiend, paars	15	6—7	0.20
Lavandula: zie pag. 22—23.			
Leontopodium alpinum. Edelweiss: veel begeerde alpenplant, bloeit met prachtig witwollige bloemhoofdjes. Doorlatende grond met kalkpuin is gewenscht! Zonnige standplaats.		6—8	0.20
Linaria alpina: zeer mooie soort uit de alpen. Kruipend, met grijze blaadjes en vrij groote paars met roode bloempjes. Zaait zich uit	15	5—6	0.25
— **Cymbalaria. Muurleeuwenbek**: groeit zeer goed in muren, kleine rose-violette bloempjes. Kruip- of hangplant		6—8	0.15
Linum flavum. Vlas: rechtopgaande plant, bloeit met gele trossen.	30	6—8	0.20
— **narbonense**: bijna heesterachtig vertakt, rijkbloeiend, blauw	50	5—7	0.20
— **perenne**: rechtop groeiend, bloeit hemelsblauw	50	5—8	0.25
Lithospermum prost. Haevenly Blue: prachtige helder blauwe kleur	10	5—7	0.30
Lysimachia Nummularia. Penningkruid: kruipend met lange stengels. Bloeit geel. Voor vochtige plaatsen		5—7	0.10
Mertensia ciliata: forsche plant, bloeit met lange, knikkende trossen lila-blauwe bloempjes . .	40	6—8	0.20
Nepeta: zie pag. 24.			
Oenothera missouriensis: liggende stengels, zeer gr. lichtgele bloemen	15	7—9	0.25
— **pumila**: halfopgerichte stengels; kleine gele bloemen	15	6—7	0.20
Omphalodes verna: sterk uitstoelende plant voor vochtige, beschaduwde plaatsen. Bloeit mooi donkerblauw	20	3—5	0.15
Ononis spinosa. Stalkruid: liggende stengels met rose bloemen. Speciaal v. droge, zonnige plaats	30	6—8	0.15

OENOTHERA MISSOURIENSIS

	Hoogte in cm	Bloeitijd	p. stuk
Orobus lathyroides: zie Vicia, pag. 39.			
— **vernus**: Wikke-achtige pl. m. vertakten stengel en trosjes paars-blauwe bl.	30	4—5	0.20
Papaver nudicaule: zie pag. 24.			
Phlox amoena: zeer rijkbl. m. donkerrose trossen, bloeit meestal in Aug. nog eens	15	5—6	0.20
— **Douglasii**: gedrongen plantje, geeft mooie lila-blauwe bloemen	20	5—6	0.30
— **subulata atropurpurea**: kruipende plant met priemvormige blaadjes, kort gesteelde bloemtrosjes, rood	10	5—6	0.20
— **sub. C. J. Wilson**: licht lila-blauw	10	5—6	0.20
— **sub. lilacina**: rijkbloeiend, licht lila	10	5—6	0.20
— **sub. Moerheimii**: zeer mooi, rose	10	5—6	0.20
— **sub. Perfection**: grootbloemig rose	10	5—6	0.20
— **verna**: kruipend, vroeg bloeiend, helder rose-rood	15	4—5	0.20
Polemonium reptans: kruipende stengels; mooie, blauwe trosjes	20	5—7	0.20
Polygonum affine: kruipend. Bloemstengel aarvormig, zacht rose	20	7—8	0.20
— **vaccinifolium**: kruipend, heesterachtig; rose aarvormige trosjes	10	8—9	0.30
Potentilla alba. Ganzerik: donkergroen blad en witte bloemen	10	6—7	0.15
— **aurea**: bloeit mooi goudgeel	10	4—6	0.15
— **ranunculoides**: blad glimmend bronsgroen, bloemen heldergeel	20	5—7	0.25

PRIMULA. SLEUTELBLOEM

Zeer dankbare planten voor meer beschaduwde plaatsen in den rotstuin op vochtigen, doorlatenden grond. Voldoen ook zeer goed aan den voet van stapelmuurtjes. Onder het hoofdstuk Vaste Planten zijn ook Primula's opgenomen, deze worden echter iets hooger dan die, welke hieronder zijn vermeld. De Primula's groeien 't best op kalkhoudenden grond.

	Hoogte in cm	Bloeitijd	p. stuk
— **aucaulis citrina**: zeer rijkbloeiend, zacht citroen-geel. NIEUW!		4—5	0.30
— **acaulis lutea**: mooi zacht-geel. Vroeg		3—4	0.20
— **acaulis Zalmkoningin**: NIEUW! Laagblijvende Primula met zalmkleurig-karmijn-roode bloemen. Zeer mooi		4—5	0.25
— **Auricula**: de echte Alpen-aurikel in pastelkl.: geel, rose, rood, blauw en violet	15	4—5	0.20
— **hybr. Betty Green**: nieuw, donker karmijn-rood	10	4—5	0.30
— **hybr. Coquette.** NIEUW! Zeer mooi oud-rose	10	4—5	0.30
— **hybr. Edelstein**: mooi violet	10	3—5	0.25
— **hybr. Frühlingszauber**: helder violet-rood	10	4—5	0.25
— **hybr. Groenekan's Glorie**: NIEUW! Zeer rijk- en vroegbloeiend, mooi lila	10	3—5	0.25
— **hybr. Lize Green**: donker rose	10	4—5	0.30
— **hybr. Mrs. Mac Gillavry**: lila-rose	15	3—4	0.20
— **hybr. Red Emperor**: NIEUW! Fluweel-karmijn tot zalmrood	10	4—5	0.30
— **hybr. Schneekissen**: bijzonder rijkbloeiend, zuiver wit	5	4—5	0.25
— **hybr. Smiles**: NIEUW! Eigen aanwinst, mooi, sterkgroeiende plant met levendig purper-rose bloemen, zeer rijkbloeiend	10	4—5	0.25
— **hybr. Vulcan**: prachtig donker-fluweel-rood, geel oog	5	3—5	0.25
— **hybr. Wanda**: bekende soort, purper	10	3—5	0.20
— **veris acaulis rosea gr. fl.**: kortgesteelde trossen groote, rose bloemen	15	4—5	0.30
— **Verwanii Enchantress**: rood-violet	15	3—5	0.30
— **Verwanii Ideal**: fluweelachtig karmijn met geel oog	10	4—5	0.30
Sagina Linnaei (Arenaria caespitosa): groen, mosachtig kussen		6—7	0.15
— **subulata aurea**: vormt een mosachtige zode, geheel goudgele blaadjes; kleine witte bloempjes	5	6	0.20
Santolina: zie pag. 29.			
Saponaria ocymoides: kruipend. Lang afh. pl. v. rotsmuur of bloembak, bloeit rose	10	5—7	0.25
Satureia alpina: kruipende plant met paarse bloempjes	10	6—8	0.20
— **montana**: klein, heesterachtig plantje, licht rose bloempjes	15	7—9	0.20
— **montana pygmaea**: meer gedrongen groei. Rose	10	8—9	0.25
Saxifraga. Steenbreek: zeer mooie rotsplanten, welke uitstekend tusschen de steenen voldoen. Zijn zeer gedrongen, de blaadjes staan in rozetten.			
— **Aizoon atropurpurea**: grijsgroene rozetjes, lange stengel met rose bloempjes	15	5	0.20
— **Aizoon flavescens**: met geelachtige bloempjes	15	5	0.20
— **cervicornis**: mosachtig, bronsgroen, zeer goed voor randen, rijkbl. wit	10	5—6	0.15
— **Churchillii**: blaadjes tongvormig, wit gerand. Lange stengels, witte bloemen	15	5—6	0.20
— **Cotyledon pyramidalis**: gr. rozetten en gr., vertakte bloemstengel; wit	40	5—6	0.25
— **decipiens alba rosea**: sterk groeiende, lang doorbloeiende mosachtige soort, vrij groote, wit-rose bloempjes, goed voor randen	10	5—6	0.15
— — **Bathoniensis**: zeer rijkbloeiend, helderrood	10	5—6	0.20
— — **Guilford Seedling**: mooie roode kleur bloemen	10	5—6	0.20
— — **Hammondii**: met lage bloemstengels, zachtrose	5	5—6	0.25

SAXIFRAGA AIZOON

	Hoogte in cm	Bloeitijd	p. stuk
Saxifraga *decipiens Queen of the Belgians*: met groote roode bloemen	20	5—6	0.20
— — **Schneeteppich**: grootbloemig, zuiver wit	10	5—6	0.15
— — **Schöne von *Ronsdorf***: lang doorbloeiend, donkerkarmijn	10	5—6	0.20
— — **Sir Douglas Haig**: zeer mooi rood; sterk	10	5—6	0.15
— — **Triumph**: rijkbloeiend, egaal donkerrood.	10	5—6	0.20
— — **Ware's Crimson**: grootbloemig, donkerrood	10	5—6	0.20
— — **Webbiana**: sterke groeier, ook voor randen. Wit	10	5—6	0.20
— — *Wilsonii: donkerrood tot roserood*	10	5—6	0.15
— **exarata (intermedia)**: grijsgroene rozetten; groote trossen witte bloemen	20	5—6	0.20
— **Portea**: kleine, grijsgroene, rozetten, wit-gele bloempjes	15	5—6	0.20
Saxifraga *umbrosa*. Hoe-langer-hoe-liever: *groote donkergroene rozetten, mooi* voor randen en schaduw. Groote trossen zacht rose bloempjes	25	5—6	0.20
Sedum acre. Muurpeper: vetplantje, kruipend, zeer goed voor drogen grond. Rijkbloeiend geel	5	5—6	0.10
— **acre elegans (aureum)**: in het voorjaar zeer mooi geel uitloopend . . .	5	6—7	0.15
— **Aizoon (Laggeri)**: zie pag. 29.			
— **album**: zeer goed voor muurbeplanting, bloeit wit	8	6—7	0.15
— **album micranthum**: fijne dwergvorm, bloeit wit	5	6—7	0.20
— **album murale**: geheele plantje bruin gekleurd, boeit rose	8	6—7	0.20
— **album roseum**: bloeit rose	8	6—7	0.20
— **Anacampseros**: liggende stengels; rond, blauwgroen blad. Bloeit rose. .	15	7—8	0.20
— **crassipes (Wallichianum)**: met gele bloemschermen	25	7	0.20
— **Douglasii**: liggende stengels en dikke, vleezige, meest wat rood aangeloopen bladeren; geeft trossen donkergele bloempjes.	15	6—7	0.25
— **Ewersii**: met ronde, blauwgroene blaadjes. Rose bloemtrosjes	20	7—8	0.20
— **hispanicum (glaucum)**: kruipend. Drogen grond. Grijsblauw loof, bloeit wit	5	7	0.15
— **kamtschiaticum**: met groote, gele bloemtrossen.	20	6—7	0.20
— **kamtschiaticum aureo-marg**: *blad mooi geel gerand*	20	6—7	0.20
— **lydium**: kruipend, mooi rood loof in het voorjaar; bloeit wit	5	6—7	0.15
— **Middendorffianum**: m. lange, vleezige, blaadjes, geeft trossen gele bloempjes	20	7	0.25
— **obtusatum**: blaadjes langwerpig en bijna rond, meest rood gekl.; bloeit geel	10	7	0.20
— **pulchellum**: zodenvormend, groenblijvend m. mooi grijsgroen loof. Bloeit wit	8	7	0.20
— **rhodanthum**: groot *blad; bloeit licht rose*	25	7	0.20
— **rupestre**: lange, liggende stengels, bloeit met gele trossen	15	6—7	0.20
— **rupestre collinum**: mooi blauwgroen loof en lichtgele bloempjes	15	6—7	0.20
— **rupestre cristatum**: met hanekam-vormig vergroeide stengels	10		0.20
— **sexangulare**: lijkt op S. acre, doch bloeit later	5	7—8	0.15
— ***spathulifolium purpureum***: zeer mooi vetplantje met dik, *roodbruin blad,* blauw berijpt, geeft gele bloemtrosjes	10	6—7	0.25
— **spurium Purpurteppich**: zoowel blad als bloemen donkerrood	10	7—9	0.25
— **spurium splendens**: zeer mooie, kruipende soort, doorbloeiend rood .	10	7—9	0.15
Sempervivum. Huislook: zeer mooie, rozet-vormige planten, goed om tusschen steenen te planten. *Geven hooge bloemstengels, meestal rose bloemen.*			
— **arachnoideum**: overtrokken als met spinneweb, bloeit rood	10	7	0.10
— — **rubrum**: bladeren roodachtig	10	7	0.15

Voor rotsplanten is het aan te bevelen, te zorgen voor een goed doorlatenden bodem. Zeer goed is een droge standplaats in den winter.

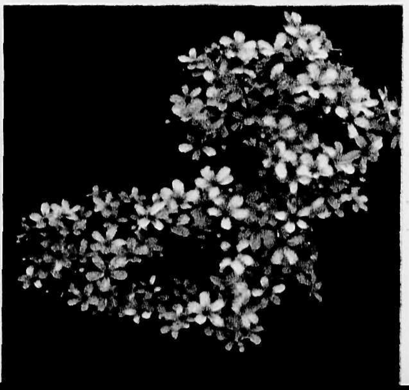

SAXIFRAGA COTYLEDON PYRAMIDALIS

	Hoogte in cm	Bloeitijd	p. stuk
Sempervivum arenarium: dicht uitstoelend, heldergroen; bloeit rose	10	7	0.10
— **atroviolaceum**: groote rozetten, *violet-bruin, bloeit geel*	20	7	0.20
— **Braunii**: bladtoppen rood, bloeit geel	10	7	0.15
— **calcareum**: groote, grijze rozetten, bruingepunt, bloeit geel	15	7	0.20
— ***Comollii***: *mooi grijsgroen rozet, bloeit rood*	15	7	0.15
— **cornutum**: kogelvormige, groene rozetten	10	7	0.15
— **Fauconnetii**: blaadjes gewimperd; bloeit mooi purperrose	15	7	0.20
— **fimbriatum**: roodgepunt blad, bloeit zacht rose	10	7	0.10
— **glaucum**: groote rozetten, blauwgroen, bloeit rose-rood	25	7	0.10
— ***Hookeri***: *spinnewebachtig, rood gepunt, bloeit rose*	10	7	0.10
— **juratense**: flinke rozetten, bloeien vroeg, licht rose	25	6	0.15

SEMPERVIVUM ARACHNOIDEUM

	Hoogte in cm	Bloeitijd	p. stuk
Sempervivum Mettenianum robustum: groote rozetten; bloeit geel	30	7	0.20
— **Moggridgei**: blijft zoowel winter *als zomer met spinrag overd.* Bloeit rood	10	7	0.15
— **robustum**: groote, groene rozetten. Bloeit rose-rood	20	7	0.20
— **soboliferum**: bijna ronde, groene *rozetten; bloeit geel*	15	7	0.10
— **Tanakii**: sterk groeiend, groen, bloeit rose	20	6	0.15
Sempervivum tectorum. Daklook: groote, stevige rozetten; roode *bloemen*	25	7	0.15
— **triste**: bronsrood. Bloeit bruinrood	25	7	0.25
Silene acaulis: mosachtig plantje, stervormige, roode bloempjes	5	5	0.25
— ***alpestris***: *stengels met sierlijke,* witte bloempjes, mooi	15	7—8	0.25
— **maritima *fl. pl.***: liggende stengels met groote dubbel, witte bloemen	5	6—8	0.20
— **Schafta**: halfliggende plant, groote zacht-rose *bloemen*	10	7—8	0.20
Solidago brachystachya: dwerg-Guldenroede met groote, gele bloempjes	15	8—9	0.25
***Teucrium Chamaedrys*. Gamander**: heesterachtig, groenblijvend, bloeit rose	25	7—8	0.25
— **incanum**: kruipend plantje met grijsgroene blaadjes en geel-witte bloempjes. Voor drogen grond	5	7	0.25
Thalictrum minus adiantifolium: met blaadjes als van het varentje Venushaar. Fijne, witte bloempjes	30	6	0.25
***Thymus citriodorus*. Thijm**: sterk geurend, bloeit rose	20	6—7	0.20
— — **argenteo-var.**: met witbonte blaadjes	20	6—7	0.20
— — **aureo-var.**: met geelbonte blaadjes	20	6—7	0.20
— **lanuginosus**: zodenvormend, grijsviltige blaadjes. Kruipend			0.20
— **Serpyllum albus**: kruipend, bloeit helder wit	5	6—7	0.20
— ***Serpyllum purpureus***: *bloeit purperrood*	5	6—7	0.20
— **Serpyllum splendens**: grootbloemig, donkerrood	5	6—7	0.25
Tunica saxifraga: met losvertakte trossen rose bloempjes	15	6—8	0.20
— **saxifraga alba**: mooi helderwit	15	6—8	0.25
Umbilicus oppositifolius: dichte, grijsgroene rozetten. Geven een langen bloemstengel met gele bloempjes	20	7	0.20
Veronica alpina. Eereprijs: Zodenvormend; lichtblauwe bloemtrosjes	10	5—6	0.20
— **corymbosa**: met fijne witte bloemen, zeer rijk- en vroeg bloeiend	25	5—7	0.20
— **Gutheriana**: groenblijvend, bloeit helderblauw	15	5—6	0.20
— **incana**: zie pag. 30.			
— ***prenja***: *diepgroen blad, bloeit helderblauw*	20	5—6	0.25
— **prostrata alba**: met liggende stengels, geeft witte bloemtrosjes	10	5—6	0.20
— **repens**: liggend plantje voor bodembedekking, in schaduw; lichtblauw		5	0.15
— **Teucrium rupestris**: liggende stengels, bloeit zeer mooi donkerblauw	15	5—6	0.20
— — **rupestris Trehane**: met goudgeel blad	15	5—6	0.25
— — ***Shirley Blue***: *compact, groote tros; donkerblauw*	15	6—7	0.20
— — **True Blue**: groote tros, gentiaanblauw	25	6—7	0.20
Vicia oroboides (Orobus lathyroides): doorbl. Wikke-soort m. trossen blauwe bl.	50	6—7	0.20
Vinca en **Viola**: zie pag. 31.			
COLLECTIE van 15 stuks in 15 soorten, naar onze keuze			1.25

VARENS

STRUTHIOPTERIS GERMANICA

Nagenoeg alle varens groeien het best in de schaduw; voor dergelijke plekken zijn deze dan ook bij uitstek geschikt. Het is aan te bevelen, de grond met verteerde bladaarde of boschgrond te vermengen.

	Hoogte in cm	p. stuk
Adiantum pedatum. Venushaar: dunne stengel in gebogen waaiervorm met fijne vierkante blaadjes	40	0.30
Athyrium Filix femina. Wijfjesvaren: dubbel veervormig vertakt blad	70	0.25
— — — **cristatum:** donkergroen, bladtoppen gekroesd.	40	0.30
— — — **retroflexum:** bladeren breed uitstaand, bronsgroen, fijn ingesneden. . .	40	0.30
Blechnum Spicant. Dubbelloof: smal, kamvormig, donkergroen blad	30	0.25
Cystopteris asplenioides: zeer fijn ingesneden, heldergroen loof	50	0.20
— **bulbiferum:** groeit goed tusschen steenen, fijn vertakt loof	30	0.20
— **fragilis. Blaasvaren:** als boven, fijn dubbel geveerd blad. Voor op muren . . .	30	0.25
Dicksonia punctilobula: forsche plant met lichtgroen blad	60	0.40
Lastrea Filix mas. Mannetjesvaren: krachtig groeiend, met groot, donkergroen, geveerd blad	70	0.25
— — — **cristata:** bladtoppen fijn gekroesd	60	0.30
— — — **linearis polydactyla:** toppen van de blaadjes sterk vertakt	70	0.20
— **paleacea:** mooi dubbel veerspletig blad.	70	0.20
— **propingua crispa:** met zeer mooi gekruld blad	70	0.40
Onoclea sensibilis. Bolletjesvaren: voor verwildering in bosschen, lichtgroen	50	0.30
Osmunda regalis. Koningsvaren: breed vertakt, lichtgroen, zeer sierlijk blad. Voor bosch	150	0.25
Polypodium vulgare. Eikvaren: bijna groenblijvend, met geveerd blad. Groeit ook op boomen	15	0.25
Scolopendrium officinarum. Tongvaren: glanzend, langwerpig, ongedeeld blad. Groenblijvend	20	0.30
Struthiopteris germanica. Struisvaren: sierlijk gebogen, in het rond staande bladeren	70	0.25
COLLECTIE **van 15 varens in 10 soorten, naar onze keuze**		**3.50**

WATERPLANTEN

De meeste van onderstaande planten kunnen op den bodem van niet al te diep water geplant worden. Het is aan te raden, na het planten de plantkluiten met een paar stokjes in den bodem vast te zetten. De beste tijd om waterplanten te verplanten is in Mei en Juni.

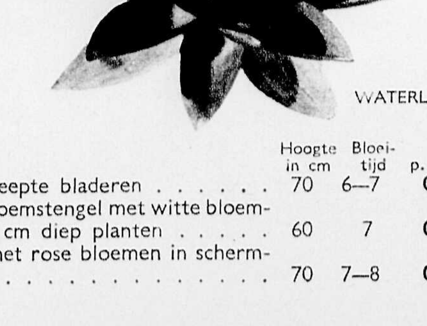

WATERLELIE

	Hoogte in cm	Bloei-tijd	p. stuk
Acorus Calamus fol. var. Kalmoes: met wit gestreepte bladeren	70	6—7	0.30
Alisma Plantago. Waterweegbree: breed vertakte bloemstengel met witte bloempjes. Groote, puntig ovale bladeren. Tot 50 cm diep planten	60	7	0.20
Butomus umbellatus. Zwanebloem: lange stengel met rose bloemen in schermvorm. Tot 60 cm diep onder water planten	70	7—8	0.20

IRIS PSEUDACORUS FOL. VARIEGATA

	Hoogte in cm	Bloeitijd	p. stuk
Calla palustris. Slangenwortel: in den oever planten, o. d. waterl. Geeft witte bloemen als Aronsk., roode bess.	20	6—5	0.20
Caltha leptosepala: met donkergroen blad, stengels met 1—2 groote, witte bloemen. In den oever planten . .	20	4—5	0.20
— **palustris. Dotterbloem**: in den oever, onder water planten. Rijkbloeiend, vrij groote, gele bloemen	30	4—5	0.15
— — **fl. pl.**,: met dubbel gele bloemen	20	4—5	0.25
Glyceria aquatica fol. var. Bont Liesgras: in den oever planten. Sterk groeiend, met witgestreept blad. Vertakte, pyramidale bloempluim	100	7—8	0.15
Hottonia palustris. Waterviolier: met diep ingesneden bladeren en étagegewijs bloeiend met lila bloemen. Tot 50 cm diep planten	25	5—6	0.20
Iris pseudacorus. Lisch: gewone, geel bloeiende soort, kan tot ca. 30 cm onder water geplant worden . . .	80	5—6	0.15
— **pseudacorus fol. variegata**: met lichtgeel gestreept blad	80	5—6	0.25
Limnanthemum nymphaeoides. Watergentiaan: moet op den bodem gepl. worden (ca. 60 cm). Drijvende, bijna ronde bladeren en kelkvormige, gele bloemen		7—8	0.20
Menyanthes trifoliata. Waterdrieblad: in den oever planten. Sterkgroeiend, zeer fijne, zachtrose bloemen in trossen	30	5—6	0.25
Ranunculus Lingua. Groote Boterbloem: tot 60 cm onder water planten. Lange stengel met groote, gele bloemen	100	6—8	0.25
Sagittaria japonica. Japansch Pijlkruid: tros met étagegewijs witte bloemen. Sierlijk blad. 60 cm diep planten	40	6—7	0.35
— **sagittifolia. Pijlkruid**: gewone soort met spits gelobd blad en witte bloemen in kransen op een rechten stengel	25	7—8	0.15
Stratiotes aloides. Krabbescheer of Wateraloë: geeft een half ondergedoken roset van smalle, stijve, gestekelde bladeren. Vrij groote, witte bloem . . .		7—8	0.15
Typha angustifolia. Kleine Lischdodde: ½ tot 1 m diep planten. Sierlijk, smal blad en bruine bloeikolven	150	7—8	0.25
— **latifolia**: met breeder blad en dikker bloeikolven	125	7—8	0.25

NYMPHAEA'S (WATERLELIES).

De Waterlelies kunnen het best in Mei—Juni verplant worden. Men plant de wortelstokken stevig op in een mand, voorzien van liefst kleihoudenden en voedzamen grond en laat deze mand dan zakken op de gewenschte plaats in den vijver. Een nieuwe van cement gemaakte vijver moet eerst eenige malen ververscht water hebben.

Plantdiepte kan gaan tot ca. 1½ m., doch het dient aanbeveling, den eersten tijd na het planten den waterspiegel laag te houden. Bloeitijd van Juni—September.

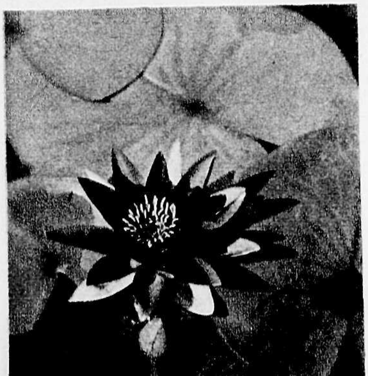

NYMPHAEA HYBR. ESCARBOUCLE

	p. stuk
Nymphaea alba. Witte Waterlelie: gewone inheemsche	0.75
— **Froebeli**: voor ondiepe vijvers (tot 30 cm), zeer rijkbloeiend, kersrood	2.50
— **hybr. Colossea**: bloemen tot 18 cm diam., wit met licht rose	1.50
— **hybr. Escarboucle**: prachtig donkerroode bloem, ca. 16 cm diam..	5.—
— **hybr. Gladstoniana**: voor diepe vijvers, sterkgroeiend, bloem zuiver wit, ca. 16 cm	2.—
— **hybr. James Brydon**: mooie, komvormige, dubbele bloem, rose-rood. Bruin blad	3.—
— **hybr. Luciana**: mooi zacht rose bl., ca. 15 cm diam.	4.—
— **hybr. Mrs. Richmond**: violet-rose bloem, ca 18 cm diam. Voor diep water.	5.—
— **Marliacea albida**: mooi witte bloem, ca. 15 cm diam., sterke groeier	1.—
— **Marliacea chromatella**: rijkbloeiend, kanariegeel, blad bruin gevlekt.	2.50
— **Marliacea rosea**: sterke groeier, zeer licht rose	1.50

OEVERPLANTEN

De hierondergenoemde planten zijn zeer decoratief *aan den waterkant; het zijn alle planten, die veel* vochtigheid kunnen verdragen.
Men plante ze echter zoo, dat zij 's winters niet onder water komen.
Voor de **beschrijving** zie op de vermelde pag.

Aruncus	pag. 11	Hemerocallis	pag. 20	Osmunda regalis	pag. 40
Arundinaria	„ 52	Heracleum	„ 20	Podophyllum	„ 27
Astilbe	„ 12	Hosta Fortunei	„ 20	Polygonum	„ 27
Athyrium	„ 40	Iris (uitgezonderd germanica hybr. en pallida)	„ 22	Rodgersia	„ 28
Bambusa (zie Sasa)	„ 52	Lysimachia	„ 23	Senecio	„ 29
Eriophorum	„ 17	Lythrum	„ 23	Silphium	„ 29
Eupatorium cann.	„ 18	Miscanthus	„ 23	Thalictrum	„ 29
Euphorbia	„ 18	*Myosotis*	„ 24	Tradescantia	„ 29
Filipendula	„ 18			Vernonia	„ 30
Gunnera	„ 19				

RANDPLANTEN

Voor beschrijving zie op de vermelde pag.

		p. 100 stuks
Antennaria tomentosa	pag. 33	10.—
Arabis albida (alpina)	„ 33	10.—
Armeria maritima Laucheana alba	„ 33	7.50
— — Laucheana splendens	„ 33	7.50
Asperula odorata	„ 11	7.50
Buxus sempervirens, 15 cm	„ 49	6.—
— — 20—25 cm	„ 49	10.—
Dianthus plumarius in var.	„ 16	17.50
Hosta hybr. Thos Hogg	„ 20	15.—
— japonica undulata variegata	„ 20	12.—
Iberis	„ 36	15.—
Lavandula officinalis compacta	„ 22	15.—
Nepeta Mussinii	„ 24	10.—
Pachysandra terminalis	„ 24	20.—
Saxifraga cervicornis	„ 37	12.—
— dec. alba rosea	„ 37	12.—
— dec. Webbiana	„ 38	10.—
Veronica incana	„ 30	10.—
Viola cornuta Mar. Waters	„ 31	12.—
— gracilis Lord Nelson	„ 31	15.—

VASTE PLANTEN VOOR BODEMBEDEKKING

Die, welke geschikt zijn voor zonnige plaatsen, zijn gemerkt met Z; die voor schaduw, met Sch.
Voor beschrijving zie onder **Rotsplanten** en **Vaste Planten**.

Z. Acaena.
Z. en Sch. Ajuga.
Z. Antennaria.
Z. Anthemis Aizoon.
Z. Arabis.
Z. Armeria.
Sch. Asarum.
Sch. Asperula.
Z. Aubrietia.
Z. Brunella.
Z. Cerastium.
Z. Chrysanthemum archilleaefolium.

Sch. Convallaria.
Z. Coronilla.
Z. en Sch. Cotula.
Z. Dianthus deltoides.
Z. Draba.
Z. Eriophyllum.
Sch. Galeobdolon.
Z. Geranium lancastriense
Z. — sang. prostratum.
Z. Gypsophila fratensis.
Z. — repens.
Z. — Sündermannii.
Z. Helichrysum.

Z. Hieracium.
Sch. Lamium.
Sch. Lysimachia Nummularia.
Sch. Omphalodes verna.
Z. Ononis.
Sch. Petasites.
Z. Phlox subulata.
Sch. Polygonum affine.
Sch. Pulmonaria.
Sch. Sagina.
Z. Saxifraga cervicornis.
Z. — decipiens.
Sch. — umbrosa.
Z. *Sedum*.
Z. Thymus.
Z. Veronica alpina.
Z. — incana.
Sch. — repens.
Z. — Teucrium rupestris.
Sch. Vinca.
Sch. Viola odorata.

MUURTJE MET VASTE PLANTEN

HEIDE-SOORTEN

De Calluna- en Erica vagans-soorten groeien liefst in een veenachtigen boschgrond, terwijl de Erica carnea een meer kalkhoudenden of zelfs kleiachtigen grond verlangen. Versche mest dient vermeden te worden.

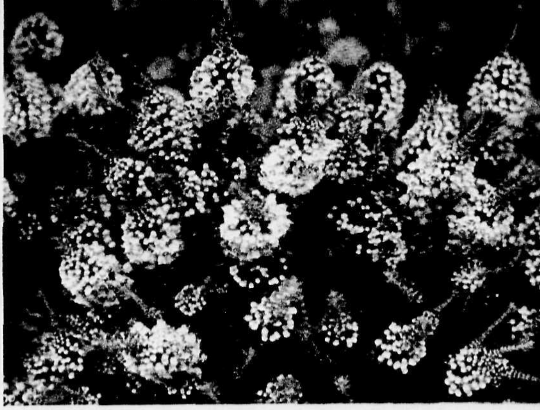

ERICA VAGANS VAR. ST. KEVERNE

	Hoogte in cm	Bloeitijd	p. stuk
Calluna vulgaris alba. Struikheide: bloeit wit	30	8	0.20
— — **alba elata:** sterkgroeiend, opgaand, wit. Grijsgroen loof	40	8—9	0.20
— — **alba elegantissima:** slanke, smalle bloemtakjes, wit	30	8	0.25
— — **alba Hammondii:** loof heldergroen, bloeit wit	30	8	0.30
— — **Alportii:** mooi karmijnrood	40	8—9	0.20
— — **argentea:** zilvergroen loof, bloeit lila-rose	25	8	0.25
— — **cuprea:** loof koperkleurig-bruin, bloeit lila-rose	25	8—9	0.25
— — **flore plena:** mooi bloeiend, opvallend, dubbel rose. Eind Aug.	25	8—9	0.25
— — **Foxii nana:** meest gedrongen; platte bolvorm; bloeit rose	10	8—9	0.25
— — **minima:** zeer gedrongen, donkergroen; bloeit rose	10	8	0.25
— — **pygmaea:** mooie dwergvorm, bloeit rose-lila	15	8	0.25
— — **Serlei:** opvallend helder wit, zeer laat	30	9—10	0.25
Erica carnea. Sneeuwheide: bloeit den geheelen winter, van omstreeks Kerstmis tot April met rose bloemen, ook tijdens sneeuw en vorst	20	1—4	0.20
— — **Bachhousii:** donkerrood, later bloeiend	20	2—4	0.25
— — **King George:** zeer rijkbloeiend, rose-rood	20	12—4	0.25
— **hybr. Williamsii:** zeer sierlijke plant met goudgele toppen, bloeit rose.	20	7—8	0.30
— ***mediterranea hybrida*** *(darleyensis): wordt hooger dan* E. *carnea*. Winterbloeier, licht rose	30	1—4	0.20
— **vagans:** zeer sierlijke, frisch-groene, breed uitgroeiende plant, welke bijna iederen grond voor lief neemt. Bloeit den geheelen zomer met lange, spits toeloopende bloemtrossen.			
— — **alba:** geeft dichte bloemtrossen, fijne, witte bloempjes	30	7—9	0.30
— — **rosea compacta:** dichte groei, licht zalm-rose	25	7—9	0.25
— — **rosea gr. fl.:** grootbloemig, rose	40	7—9	0.30
— — **rubra:** bloeit rood	40	7—9	0.30
— — **St. Keverne:** NIEUW! Met zeer opvallende, breede, licht zalmrose bloemtrossen	30	7—9	0.35

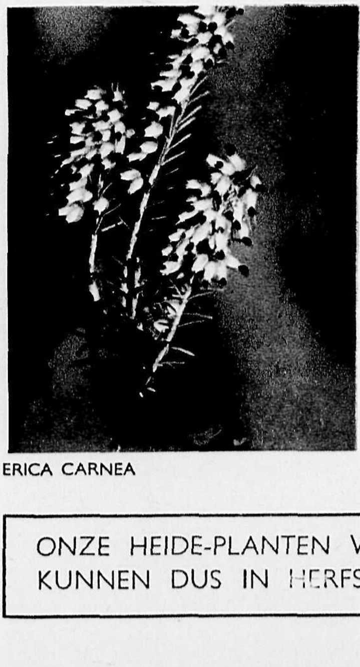

ERICA CARNEA

COLLECTIE van

100 stuks in 20 soorten, naar onze keuze. 20.—

ONZE HEIDE-PLANTEN WORDEN STEEDS MET KLUIT GELEVERD EN KUNNEN DUS IN HERFST, WINTER EN LENTE GEPLANT WORDEN.

RHODODENDRON MYRTIFOLIUM

RHODODENDRON HYBRIDEN

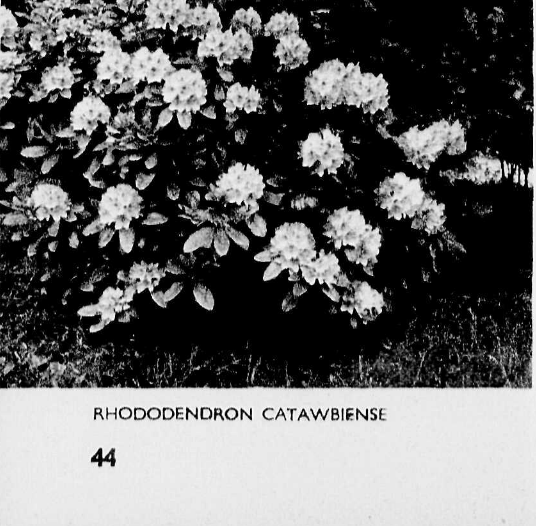

RHODODENDRON CATAWBIENSE

RHODODENDRON

Het sortiment van deze planten is zeer groot. Hieronder worden vermeld de Rhododendron catawbiense, -Cunninghamii, -ponticum en hybriden, welke alle min of meer flinke, grootbladige struiken vormen, opvallend door de groote bloemtrossen. Deze kunnen alle goed schaduw verdragen. Voorts ook de z.g. Alpenrozen en laagblijvende soorten, welke kleinere bloemen geven en door hun groeiwijze geschikt zijn voor rotsbeplanting; deze verlangen een zonnige plaats. Men plante deze nooit op kleigrond, doch — een enkele uitzondering voorbehouden — in boschgrond of een mengsel van bladgrond, turfmolm en oude koemest. *De met* **R** *gemerkte soorten zijn geschikt voor muur- en rotstuinen.*

R **Rhododendron arbutifolium**: tot 1 m; bruingroen *blad*, lila-rose bloem., Juni. V. zonn. plaatsen	1.—
— **canadense**: (Rhodora)	1.—
— **catawbiense**: bekende, *holbladige* soort. Wordt hoog. Trossen lila-paarse bloemen in Mei—Juni. Ook voor schaduw	0.75 — 1.50
— — **album**: mooie tros, licht lila t. wit, geel gevlekt. Mei-Juni	0.75 — 1.50
— — **grandiflorum**: wordt hoog, gr., *lila-paarse bloemtr.* Juni	0.75 — 1.50
— **Cunninghamii**: breede, niet z. h. wordende struik, vroeg bloeiend, crême-wit. April-Mei	0.75 — 1.50
— **dahuricum mucronulatum**: vr. Febr.—Maart, lila-rose	1.—
R — **ferrugineum. Alpenroos**: rijkbloeiend met diep-rose trosjes. Laagblijvend. Juni. Voor zonnige standplaats en ook kalkr. gr.	1.—
R — ***hirsutum*. Behaarde Alpenroos**: groeit goed op kalkhoudenden grond! Laagblijvend; bloeit zalm-rose. Juni	1.—
R — **myrtifolium**: laagblijvend als arbutifolium, doch meer gegolfd blad, bloeit rose-rood. Juni .	1.—
— **ponticum**: sterke groeier, kan zeer hoog worden; zeer goed voor schaduw en onderplanting. Gezond, *smal blad, bloeit lila*-purper, Juni	0.60
Grootere planten	0.40 — 1.50
— **ponticum imbricatum**: zeer compacte groeier met vrij klein, dik, donkergroen blad. Bloeit half Juni, donkerpaars .	1.—
— **ponticum roseum**: met iets grootere lila-rose bloemen . .	0.75
Grootere planten	1.— — 1.50
— ***ponticum roseum compactum***: compacte groeiwijze, smaller, donkergroen blad; lila-rose bloemtrossen. Juni	1.—
— **praecox**: halfgroenblijvend, tot 1½ m. Geeft groote lila-rose bloemen in Maart—April . . .	1.— — 1.25

RHODODENDRON-HYBRIDEN

NIEUWE HYBRIDEN, opvallend door kleur en zeer groote bloemen

	p. stuk
Britannia: groote tros, helder scharlakenrood. Eind Mei. Beschutte standplaats	1.50 — 2.—
Corry Koster: zeer groote tros zacht rose bloemen, karmijn gevlekt; bloemrand gekarteld. Mei	1.25 — 2.—
Dr. H. C. Dresselhuys: Aniline-rood, geel-bruin gevlekt. Eind Mei	1.— — 1.50
Dr. V. H. Rutgers: langzame groeier. Groote tros; helder vuurrood, met gegolfde bloemrand. Eind Mei	1.25 — 2.—
Mme. de Bruin: warm karmijnrood, geheel zonder paars. Dichte tros. Mei	1.50 — 2.—
Mrs. P. den Ouden: meer gedrongen groeiwijze. Bloemen helder karmijn, geel gestippeld op lichten grond. Half Mei	1.— — 2.—
Pink Pearl: zeer groote trossen, groote, zacht rose bloemen. Eind Mei	1.25 — 2.50
Prof. Hugo de Vries: donkerder dan vorige: rose, rose-rood gerand. Begin Juni	1.25 — 2.—
Souvenir de Dr. S. Endtz: zéér grootbloemig, licht rood. Eind Mei	1.25 — 2.—
Van den Broeke: groote tros, karmijnroode, klokvormige bloemen, bloemrand iets gekarteld. Eind Mei	1.— — 2.—
Van der Hoop: groote, dichte tros; rose-karmijn, bronskleurige vlekken op lichten grond. Eind Mei—Juni	1.— — 2.—

MEER BEKENDE, OUDERE SOORTEN

Mooie planten, met knoppen. Per 10 f 7.—	0.80
Grootere planten met knoppen	1.— — 1.75

Albert Moser: sterke groeier. Breede, donkerlila bloem met zeer groote, goudgele vlek. Eind Mei—Juni.
Album superbum (Jacksonii): licht rose tot wit. April. Compacte groeier.
Alexander Adie: *kleine, gevulde tros, cerise-rood, donker gevlekt. Juni.*
Atrococcineum: karmijnrood, zeer donker gestippeld. Half Mei.
B. de Bruin: zuiver donkerrood, gekartelde bloemrand.
Blandyanum: rose-rood met lila gloed; flinke tros. Begin Mei.
Boule de Neige: gedrongen, laag blijvend. Zuiver witte tros. Mei.
Caractacus: rood met iets paarsen gloed, groote bloem. Eind Mei.
Catharine van Tol: goed gevulde tros, rose-rood tot rose, macule bruingeel gevlekt. Eind Mei.
Christmas Cheer: grootbloemig, licht rose tot wit. Zeer vroeg. Maart—April.
Cynthia: zeer mooi donker rose, donkerrood gevlekt, groote tros. Half Mei.
Doncaster: vrij kleine tros, doch warm-rood. Eind Mei. Langzame groeier.
***Everestianum:** bloem vlak, lila, met gekartelden rand. Eind Mei.*
Fastuosum flore pleno: de eenige halfdubbele bloem, lila-violet. Eind Mei—Juni.
F. D. Godman: mooie tros, donker karmijnrood, donker gevlekt. Eind Mei—Juni.
Gomer Waterer: platte tros, zeer groote bloemen, licht lila, geel gevlekt. Eind Mei—Juni.
H. H. Hunnewell: groote bloem, helder rood. Eind Mei—Juni.
H. W. Sargent: paarsachtig donkerkarmijn, mac. donkerbruin, gestippeld. Eind Mei—Juni.
John Walter: helder rose-rood, groote bloem, gegolfde rand. Eind Mei. Langzame groeier.
John Waterer: karmijnrood tot rose, mac. bruinrood gestippeld. Begin Juni.
Kate Waterer: donkerrose, geelgroen gevlekt. Laat, Juni.
Lady Annette de Trafford: mooie, wijde bloem, licht rose, donkerrood gevlekt. Zeer laat, Juni.
Lady Armstrong: *donkerrose met paarsen gloed, keel bijna wit. Mei.*
Lady Clermont: rose-rood, donkerrood gestippeld. Juni. Wordt hoog.
Louis Pasteur: opvallende bloem; helder roode rand, binnenzijde wit. Eind Mei.
Marchal James Brooks: groote tros, wijnrood, mac. bruin gestippeld. Eind Mei.
Mme. Carvalho: zeer licht lila tot wit, mac. groen-geel gespikkeld. Eind Mei.
Michael Waterer: wijde bloem, karmijn, donker gestippeld. Eind Mei.
Mrs. John Waterer: karmijnrood tot rose, donker gestippeld. Wordt hoog. Begin Juni.
Mrs. R. S. Holsford: *levendig rose-rood, breede tros groote bloemen. Eind Mei.*
Parson's gloriosum: rose, geel-groene macule. Juni.
Peter Koster: rose-rood, lichter gerand, zeer mooi. Half Mei.
Prince Camille de Rohan: rose tot wit, donkerrood gevlekt; gegolfde bloemrand. April.
Sir Henry Havelock: warm kersrood, dichte tros klokvormige bloemen. Langzame groeier. Eind Mei.
The Queen: licht lila, geel-bruin gestippeld. Eind Mei—Juni.
William Austin: groote bloem, glanzend donkerkarmijn, donkerbruin gevlekt. Langz. groei. Eind Mei.

AZALEA PONTICA HYBR.

AZALEA

De volgende soorten bloeien alle vóór de bladontwikkeling of gelijktijdig ermee, eind Mei—Juni. De bloemen hebben opvallend zachte kleuren, terwijl zij bovendien 'n heerlijken geur verspreiden. Steeds te planten in een mengsel van bladgrond, turfmolm en oude koemest! Worden tot 1 ½ m hoog.

AZALEA JAPONICA (MOLLIS). Zaailingen: in zachte kleuren . . . . p. stuk 0.75
Onderstaande soorten, mooie, geknopte planten, op naam . . . . 1.—
Zwaardere planten f 1.25—1.50.
Comte de Papadopoli: oranje-rood, mac. geelbruin gevl.
Comte de Quincey: helder geel, macule bronskleurig.
J. C. van Tol: warm-rood, ook lichtgeel.
W. E. Gumbleton: geel met donkergele macule.

AZALEA JAPONICA (MOLLIS) X SINENSIS: munten uit door warme kleuren. Planten op naam . . . . p. stuk 1.—
Zwaardere planten f 1.25—1.50.
Anthony Koster: goud-geel, zeer mooi.
Frans v. d. Bom: licht zalm-geel, mac. rood gevlekt.
Hortulanus H. Witte: goudgeel met oranje-rood. Knoppen rose-rood.
Hugo Koster: licht oranje-geel, bruin gevlekt.
Nicolaas Beets: licht geel met weinig zalmkleur. Macule bruingeel gevlekt.

R **JAPANSCHE AZALEA'S:** kleine meest groenblijvende struikjes van gedrongen groeiwijze en zeer rijkbloeiend; uitstekend geschikt voor rotspartijen.
Amoena: violet rood, volkomen winterhard.
Beni-Giri: rose rood.
Hinode-Giri: rood.
Iedifolia alba: winterhard, zuiver wit.
Maxwelli: rood.
Yodo-Gawa: halfdubbel lila, winterhard.

AZALEA MALVATICA x KAEMPFERI: deze Azalea's zijn volkomen winterhard, bloeien rijk met groote bloemen in Mei—Juni en vormen gedrongen planten van 50 à 60 cm hoog.
Anny: oranje-rood.
Alice: oranje-rood.
Kathleen: rose-rood.
Orange Beauty: prachtig oranje.
Willy: rose.

— **PONTICA:** kan tot 2 m hoog worden, welriekende, gele bloemen, begin Juni. **Onderstaande soorten op naam** 0.75
Zwaardere planten f 1.25—1.50.
Alba odorata: zeer welriekend, bloeit wit.
Aurore de Rooighem: bleek roserood, gele macule.
Beauté Celeste: oranje-rood.
Bouquet de Flore: zalmkleurig rose.
Cardinal: helder karmijn-rose, gele macule.
Daviesii: licht zalm-geel, later wit; mac. geel. Laat.
Gloria Mundi: zacht oranje met rooden gloed.
Grandeur Triomphante: licht zalm-rose; gele macule.
Honneur Triomphante: donker zalm-rose, gele macule.
Josephine Klinger: rose-rood; gele macule.
Météore: zalm-karmijn, gele macule.
Nancy Waterer: grootbloemig, helder geel, warm-gele mac.
Pallas: Geranium-rood; oranje-gele macule.
Sang de Gandbrugge: rood, zachtgele macule.

Willem III: oranje.
Victoria: helder rose-rood.
Dubbelbloemige soorten:
Alba plena odorata: zeer welriekend, wit met iets rose.
Rosetta: iets zalmkleurig rose.

AZALEA RUSTICA FL. PL.: dubbelbloemige soorten met zachte kleuren. Tot 2 m. Bloeien tegelijk met A. pontica

	p. stuk
Onderstaande soorten, op naam	**1.—**

Zwaardere planten f 1.25—1.50.

Aida: halfdubbel, zalm-rose met donkerder midden.
Ariadne: zeer licht zalm-rose.
Freya: zeer licht geel, bijna wit.
Milton: zeer licht geel, bijna wit, met licht rose.
Norma: grootbloemig, zalm-rood.
Phidias: geel met iets zalmkleur.
Velasquez: geel met iets zalm-rood gerand.

ONTWERP VAN EEN STADSTUINTJE

GROENBLIJVENDE PLANTEN

Ten onrechte begint men meestal bij het beplanten van een tuin aan de bloemen te denken. Het voornaamste is echter wel dat men aan moet vangen met een juisten achtergrond, welke blijvend is en dus tevens in den winter aan den tuin een frisch-groen aanzien geeft. Een tuin met alleen vaste planten geeft een kaal en somber aanzien in het wintersche seizoen, dat bij ons maar al te lang duurt. De groenblijvende planten geven hierbij uitkomst; variatie in kleur en hoogte brengt tevens ons zeer ruime sortiment.

De maximum hoogte, welke onderstaande struiken in ons land ongeveer bereiken kunnen, hebben wij vermeld.

Alle onderstaande planten worden **met kluit** geleverd.

p. stuk

De met **R gemerkte planten** zijn tevens **geschikt voor Rots- en Muurtuinen.**

R **Andromeda floribunda:** *mooi donkergroen blad; sierlijke, witte bloemtrosjes in het voorjaar.* Vraagt bladgrond. Tot 1 m . . . . . . 1.—

— **japonica:** glimmend groen *blad,* geeft sierlijke, witte overhangende bloemtrosjes, April—Mei. Tot 1½ m . . . . . . 1.—

R — **glaucophylla (Polifolia augustifolia):** *zeer smalle, blauwgroene blaadjes; helder rose* bloemtrosjes in Mei—Juni. Voor boschgrond. Laagblijvend 0.40

R — **Polifolia:** blaadjes breeder dan vorige, bloeit rose, Mei—Juni. Voor boschgrond . . 0.40

— **speciosa.** Zie **Zenobia:** pag. 52.

— **vaccinioides:** zie Chamaedaphne *calyculata nana,* pag. 50.

Arundinaria Nindsii: Bamboe-achtige plant met rechte, boven dicht vertakte stengels; smalle, donkergroene bladeren. Van 2½ tot 3 m 0.50

— **japonica:** zie Sasa japonica, pag. 52.

— **mitis:** zie Phyllostachys mitis, pag. 51.

— **palmata:** zie Sasa senanensis, pag. 52.

— **Simonii:** *als eerstgenoemde, zeer hoog, doch meer overhangend. Blad blauwgroen.* Van 3 tot 3½ m 0.50

Aucuba japonica variegata: met groot, lichtgroen, geel gespikkeld blad. Niet te winderige plaatsen. Tot 2 m. Zware planten . . . . . . 0.75—2.—

ANDROMEDA JAPONICA

Bambusa Metake: zie Sasa japonica, pag. 52.

R **Berberis buxifolia nana:** bijna bolvormig struikje tot ½ m; donkergroene blaadjes 0.40

R — **candidula:** zeer mooi met smal, glimmend donkergroen blad met witte onderzijde. De meest winterharde soort en goed voor schaduw. Tot ½ m 0.75

— **Gagnepainii:** vrij groot, smal blad, dof-groen. Bloeit lichtgeel, geeft grijs-blauwe bessen. Tot 1.50 m 0.75

R — **Irwinii:** mooie, gedrongen vorm, smalle, hulstachtige, glimmend donkergroene blaadjes. Rijkbloeiend geel. Tot 0.75 m 0.75

— — **latifolia:** blad breeder dan van de soort; krachtige groeier 0.75

		p. stuk
	Berberis Julianae: met groote, stekelige bladeren, bloeit lichtgeel. Tot 2 m.	0.75
	— **stenophylla:** kleine, glimmend donkergroene blaadjes; overgebogen takken. Zeer rijkbloeiend, donker-geel. Mei. Wordt ruim 1½ m hoog	0.60
R	— **verruculosa:** zeer goede, compacte groeier, overgebogen twijgen; lichtgroen, stekelig blad en sterk gedoornde twijgen. Tot 1 m	0.60
	Voor niet-groenblijvende soorten zie pag. 61.	
R	**Buxus microphylla japonica (Harlandii):** *zeer sierlijk, met horizontale takken en bijna ronde,* geel-groene blaadjes	1.25
	— **sempervirens.** **,,Palmboompje'':** kleine, ovaal-ronde, donkergroene blaadjes. Wordt veel gebruikt om vormen van te knippen, doch ongesnoeid wordt dit een vrij hooge, sierlijke struik. Planten met kluit:	
	Pyramiden: 80—100 cm	1.—
	100—120 ,,	1.25
	Stamboompjes: 1 m hoog, met ronde kronen	1.50—4.—
	Randplantjes: zonder kluit, 15 cm hoog	0.10
	per 100	6.—
	,, ,, 20—25 cm hoog	0.15
	per 100	10.—
	In haagvorm gekweekt. 25—30 cm breed, 40 cm hoog	0.45
	,, ,, ,, 40—50 ,, ,, 50 ,, ,,	0.60
	,, ,, ,, 40—50 ,, ,, 60—70 ,, ,,	0.85
	,, ,, ,, 40—50 ,, ,, 70—80 ,, ,,	1.10
	,, ,, ,, 40—50 ,, ,, 80—90 ,, ,,	1.50
	,, ,, ,, 40—50 ,, ,, 90—100 ,, ,,	1.90
	,, ,, ,, 50—60 ,, ,, 110—120 ,, ,,	2.25
	— — **rotundifolia:** met groot, bijna rond blad. 80—140 cm	1.50—2.50
	— — **rotundifolia aureo-varieg.:** met mooi geel gevlekt blad	1.—

BERBERIS DARWINII

BERBERIS STENOPHYLLA

COTONEASTER SALICIFOLIA VAR. FLOCCOSA

p. stuk

R **Chamaedaphne calyculata nana (Andromeda vaccinioides)**: lijkt op Boschbes, groeit meer plat uit. Bloeit wit, Mei. Voor boschgrond 0.60

R **Cotoneaster Dammeri**: kruipend, met zeer lange twijgen; roode bessen in den herfst . . 0.50

R — *microphylla*: liggende en half-opgerichte takken, glimmende, donkergroene blaadjes, donkerroode bessen in den winter. Jonge planten 0.60

— **salicifolia floccosa**: hooge struik met overhangende takken, overladen met trossen koraal-roode bessen gedurende herfst en winter . . . . 1.—

Voor niet-groenblijvende soorten, zie pag. 62.

R **Daphne Cneorum**: met bijna liggende stengels, rijkbloeiend in Mei met sterk geurende *rose bloemen in trossen* 1.50

R **Erica**: zie pag. 43.

Evonymus radicans: glimmend groen blad. Slappe stengels; zeer goed als klimplant tegen muren te gebruiken 0.60

R — — **acuta**: met kleine blaadjes. Zeer goed voor bodembedekking wegens de wortelende takken. Sterke soort. 0.60

R — — **argenteo-marg.**: *zeer mooie klimplant met klein, wit-gerand blad* 0.60

— — **Carrièrei**: heesterachtig, met glimmend groen blad. Geeft rijkelijk mooie oranje bessen 0.60

— — **vegeta**: zeer goede, zelfhechtende klimplant, welke ook oranje bessen geeft. Zeer goed winterhard 0.60

Hedera colchica arborea: heesterachtige en laagblijvende klimop met langwerpige bladeren. Goed voor schaduw. 0.75

Zie verder Klimplanten, pag. 72.

Ilex Aquifolium. Scherpe hulst: gewone soort, zeer goed voor hagen en winderige plaatsen. Wordt hoog. Goed voor schaduw.

	Hoogte in cm	
Pyramiden	100—120	1.25
	120—140	1.50
	140—160	2.—
	160—180	2.50
— — **argenteo-varieg. Zilverbonte hulst**	100—120	2.—
	120—140	3.—
— — **aureo-varieg. Goudbonte hulst**	100—120	2.—
	120—140	3.—
— — **bacciflava (chrysocarpa). Hulst met gele bessen**	120—140	2.—
— — **fructo-aurantiaco**: met bronskleurig blad en oranje bessen	120—140	2.—
	140—160	2.50
— — **laurifolia**: met ongestekeld blad, donkergroen	120—140	1.75
	140—160	2.25
Ilex Aquifolium mas.: Mannelijke hulst, welke geen bessen geeft; snelle groeier, zeer goed voor hagen	120—140	1.75
— — **polycarpa (J. C. van Tol)**: rijk dragend met groote, roode bessen. Vormt een breede struik met afstaande takken	100—120	1.50
	120—140	1.75
	140—160	2.25
	160—180	2.75
— — **pyramidalis. Beshulst**: wordt een hooge, pyramidale struik of kleine boom. Roode bessen in den winter	100—120	1.25
	120—140	1.50
	140—160	2.—
	160—180	2.50

ILEX AQUIFOLIUM (IN RIJP)

	Hoogte in cm	p. stuk
Ilex crenata: wordt een flinke struik met kleine, ovale, glimmend groene blaadjes. Langzame groeier. Tot ca. 2 m		1.—
R — **glabra:** meer bolvormige struik, licht vertakt, kleine ovale blaadjes, zwarte bessen in den winter. Tot ca. 1 m		1.—
— **perado:** hulst met zeer groote bladeren en groote, roode bessen. Wordt hoog	100—120	1.25
	120—140	1.75
	140—160	2.25
— **Pernyi:** met kleine, zeer dikke, glanzend donkergroene bladeren. Wordt hoog	100—120	1.50
R **Kalmia latifolia:** groot, glimmend blad. Zeer mooie, zachtrose bloemen. Juni. Veenachtige grond		1.—
R **Lavandula:** zie pag. 22-23.		
R **Ledum groenlandicum (latifolium):** laagblijvend struikje; geeft in Mei kleine witte bloemen in dichte trossen. Voor vochtigen, veenachtigen grond .		0.80
Ligustrum lucidum: wordt een dichte struik tot 2 m, met dik, glimmend donkergroen blad, geeft mooie, witte bloemtrossen in Juni—Juli		0.75
— **ovalifolium:** halfgroenblijvend. Zeer algemeen gebruikt voor het vormen van hagen. Geeft als losse struik zeer fijne, witte bloemtrosjes. Wordt 4 m hoog		0.15
per 100		0.10
— — **argenteo-marginatum:** blaadjes wit gerand. Halfgroenblijvend . . .		0.40
— — **aureo-marginatum:** zeer mooi geelbont		0.40
— **vulgare atrovirens:** halfgroenblijvend, met smalle, donkergroene blaadjes. Deze soort is tegen elken winter bestand		0.20
per 100		0.15
Lonicera nitida: breed-vertakte struik met zeer fijne, groene blaadjes. Tot 1½ m		0.50
R — **pileata:** takken horizontaal uitgespreid, blijft laag en geeft kleine, purpere bessen		0.50
Mahonia Aquifolium: groeit op elken grond in zon of schaduw. Glimmend groene, samengestelde bladeren, welke in het najaar roodbruin verkleuren. Geeft in April—Mei groote trossen, heldergele bloemen en later grijsblauwe bessen. Kan ruim 1 m hoog worden		0.30 — 0.50
Osmanthus ilicifolius (Aquifolium): zeer mooi, met op Hulst gelijkend glimmend donkergroen blad, zeer goed tegen zeewind bestand. Mooie planten .		1.—
R **Pachysandra terminalis:** laagblijvend; met glimmend groen blad. Verspreidt zich met worteluitloopers. Zeer goed ook voor diepe schaduw		0.25
R **Pernettya mucronata:** laagblijvend heestertje met kleine, donkergroene blaadjes, rijkbloeiend wit, in Mei; geeft in het najaar en den winter prachtige, groote, roode bessen. Steeds voor vruchtzetting een mannelijke plant bijzetten		1.—
R — — **alba:** geeft witte bessen		1.—
R — — **rosea:** geeft rose bessen		1.—
R Mannelijke planten		1.—
Phillyrea decora: flinke, breede struik, met groote, ovale, donkergroene bladeren. Kleine, crême-witte bloempjes in Mei, later bijna zwarte vruchten		1.—
Phyllostachys mitis: geeft zeer hooge stengels (3 m), met smalle lichtgroene bladeren. Zeer sierlijk. Lijkt op Bamboe		0.40
Prunus Laurocerasus. Laurierkers: met groote, ovale, glimmend donkergroene bladeren. Groeit op alle gronden in zon en schaduw. Snel- en hooggroeiend. Jonge planten		0.75
— — **Reynvaanii:** Smalbladig en meer compact groeiend, geheel winterhard. Jonge planten		1.—
— — **schipkaensis:** smalbladig, donkergroen, geheel winterhard. Vormt meer breede planten		0.75
— — **Zabeliana:** zeer smalbladig, met bijna horizontaal groeiende takken. Zeer rijkbloeiend met witte trosjes.		1.—
zware planten		1.50
Pyracantha coccinea: zie Klimplanten, pag. 73.		
Quercus pseudoturneri: zie pag. 81.		

p. stuk

R *Rosmarinus officinalis*: opgaand struikje tot 1 m. Smal, grijsgroen, aromatisch blad; kleine blauwe bloempjes in Mei. Jonge planten 0.30

Sasa japonica (Arundinaria japonica, Bambusa Metake): hooge, rechte stengels tot 4 m, glimmend donkergroen blad. Zeer goed voor aan den waterkant 0.50

— **senanensis (Arundinaria palmata)**: met lange, zeer breede, glanzend heldergroene bladeren. Stengels tot 1½ m 0.50

R **Santolina**: zie pag. 29.

R **Skimmia japonica Thunb. (oblata)**: wordt een breedestruik tot 1 m hoog. Glanzend groen blad. Geeft roode bessen 1.25

R — **Reevesiana (japonica Lindl.)**: meest als S. japonica bekende struik; donkergroen, dof blad; heeft trossen roode bessen gedurende najaar, winter en voorjaar. Tot ½ m 1.25

Stranvaesia Davidiana: krachtig- en rechtopgroeiende struik tot 4m; trossen roode bessen in den winter. Blad 's winters ook rood verkleurend . . . . 1.—

R **Teucrium Chamaedrys**: zie Rotsplanten, pag. 39.

Ulex europaeus. Gaspedoorn: zeer sterk gedoorndestruik, bloeit met gele vlinderbloemen vanaf Dec. tot April. Planten in pot 0.50

R **Vaccinium Vitis-idaea. Vossebes**: laagblijvende bosch bes met donkergroen blad; bloeit wit en geeft eetbare, helderroode bessen. Voor bosch- of veengrond 0.25

Viburnum rhytidophyllum: groote, gerimpelde, afhangende bladeren, bronsgroen; crêmewitte bloemtrossen in Mei. Tot 3 m 0.75

— **utile**: losvertakt, tot 1½ m. Glimmend, donkergroen blad, welriekende, witte bloemtrossen in Mei 0.75

Zenobia pulverulenta nuda (Andromeda speciosa): met groen blad 0.75

PRUNUS LAUROCERASUS VAR. SCHIPKAENSIS

SKIMMIA FOREMANI

CONIFEREN

ABIES NORDMANNIANA

Onder dit hoofdstuk zijn ondergebracht alle kegeldragende gewassen, die, met uitzondering van de Ginkgo, Larix en Taxodium, alle groenblijvend zijn. Hierdoor leenen zich Coniferen prachtig voor het wegplanten van minder mooie objecten. Ook zijn Coniferen bijzonder geschikt voor groote groepen; met hun prachtige kleur-schakeeringen van licht geel tot donker groen en blauw zijn zij zomer en winter een sieraad in iederen tuin. Onze Coniferen zijn op zandgrond gekweekt en hebben daardoor een uiterst fijn wortelgestel, hetgeen zeer tot het aangroeien na verplanting medewerkt. Op zwaarderen grond raden wij aan het plantgat te vermengen met wat turfmolm en scherp zand. Voor zware gronden zouden wij de Taxus en Thuya aanbevelen, alle overige staan liever in lichteren grond. Taxus groeit ook goed in de schaduw; voor schaduw op lichten grond neme men Tsuga, Pseudotsuga en Picea excelsa. **Levering** geschiedt steeds **met kluit.**

Alle soorten met **R** gemerkt, zijn dwergsoorten, die voor rots- en muurtuinen geschikt zijn.

		Hoogte in cm	p. stuk
	Abies. Zilverspar: worden meest zeer hoog; verlangen voedzamen, zandigen en liefst leemachtigen grond.		
	— **alba (pectinata):** echte Zilverspar; groene naalden met witten onderkant. De stammen worden op lateren leeftijd bijna wit	60—80	0.75
	— **arizonica:** zeer mooie zilvergrijze naalden. Vormt een stompe pyramide	80—100	2.—
R	— **balsamea hudsonia:** compact, bolvormig, donkergroen. Tot ½ m	30—40	1.50
	— **concolor:** met groote, grijsgroene naalden; ook voor zwaarderen grond. Wordt een slanke pyramide-vorm met étagegewijze, horizontaal afstaande zijtakken	100—120	1.55
		120—140	2.—
		140—160	2.50
	— — **violacea:** zeer mooie zilverblauwe vorm	80—100	1.50
		100—120	2.—
	— **homolepis:** zeer mooi en sterk groeiend, grijsgroen	120—140	2.—
		160—180	3.50
	— **Nordmanniana:** naalden breed, glimmend donkergroen. Wordt een mooie pyramidale boom	80—100	1.50
		100—120	2.—
	— **Pinsapo:** wordt later een hooge, breed-kruinige boom met korte, rondom met groene naalden bezette twijgen	80—100	2.—
	— — **glauca:** als boven, doch grijsblauw	80—100	2.—
	— **Veitchii:** slanke groeier, naalden glimmend donker groen, onderzijde grijsblauw	120—140	2.—
	— — **glauca:** onderkant der naalden zilvergrijs	160—200	3.50
	Araucaria araucana. „Monkey Puzzle": étage-gewijs vertakt, dikke, schubvormige bladeren. Grooter maten prijs op aanvraag	60—80	4.—
		80—100	5.—
	Cedrus. Ceder: zeer sierlijke planten, welke een ruime standplaats behoeven. Mooi voor solitair! Worden hoog en breed.		
	— **atlantica glauca. Atlasceder:** geeft lange, afstaande takken met fijne, zilverblauwe naalden	140—160	2.50
		160—180	3.—
		180—200	3.50

De meest geschikte tijd om Coniferen te verplaatsen, is, wat de groenblijvende betreft, van eind Augustus tot eind September, of anders in April en Mei.
De Ginkgo, Larix en Taxodium verplante men met kluit, nadat het blad gevallen is, dat is dus mogelijk van October tot April.

	Hoogte in cm	p. stuk
Cedrus libanotica. Libanonceder: Naalden zeer mooi, diep groen	140—160	3.—
Chamaecyparis. Cypres: voor niet te drogen, doch zandigen grond. Meest pyra-midale groeiwijze, fijne, vertakte twijgjes.		
— **Lawsoniana:** frisch groene kleur	160—180	2.25
— — **Alumii:** slanke zuilvorm, donker blauw-groen	100—120	1.—
	120—140	1.50
	160—180	2.50
	180—200	3.—
— — **atrovirens:** zeer sterk; donker groen	120—140	2.—
	160—180	2.75
— — **aurea:** mooi warm goudgeel	80—100	1.25
	100—120	1.50
— — **conica (Wisselii):** slanke zuilvorm, twijgtoppen gekroesd, donkergroen	80—100	1.—
— — **Drummondii:** helder-groene zuilvorm	120—140	2.50
— — **erecta alba:** zeer mool, loopt bijna wit uit. Pyramidale groeiwijze .	100—120	1.50
	120—140	2.—
	140—160	2.50
— — **filiformis:** met fijne, draadvormige, afhangende twijgjes	100—120	1.75
Chamaecyparis Laws. filiformis compacta: langzame groeier met dongergroene draadvormige twijgen	60—80	1.25
— — **Fletcheri:** met fijn, blauwachtig, grijsgroen loof; dicht, kroezig vertakt. Langzaam en breed groeiend	80—100	1.25
	100—120	1.75
	120—140	2.25
— — **intertexta:** met opvallende, dikke, neerbuigende twijgen; blauwgroen	100—120	1.50
	120—140	2.—
— — **magnifica aurea:** krachtig groeiend, goudgeel uitloopend	120—140	2.—
	140—160	2.50
	160—180	3.—
R — — **minima glauca:** dwerg, bijna bolvormig, grijs-groen.	30—40	1.25
	40—50	1.50

CEDRUS ATLANTICA GLAUCA

		Hoogte in cm	p. stuk
	Chamaecyparis Lawsoniana monumentalis glauca (Fraseri): *donker grijs-blauwe* pyramide	140—160	2.50
	— — **patula:** zijtakken stijl-opgroeiend, donkergroen	100—120	1.50
		120—140	2.—
	— — **pendula:** met sierlijke, lang afhangende takken	120—140	2.—
		140—160	2.50
	— — **robusta argentea:** wordt een breede pyramide, met dikke, overhangende twijgen, bijna wit uitloopend.	100—120	1.50
	— — **robusta glauca:** blauwgroen, dicht vertakt; twijgtoppen blauwgrijs	140—160	2.50
	— — **Silver Queen:** zeer mooi, opvallend zilverwit uitloopend	100—120	1.75
		120—140	2.—
	— — **Stewartii:** breede pyramide met opgaande groeiwijze, opvallend mooi goudgeel	80—100	1.25
	— — **Triomf van Boskoop:** sterke groeier, zilverblauw	140—160	2.—
		160—180	2.50
	— — **versicolor:** geheel lichtgeel gespikkeld, geel uitloopend	100—120	1.50
	— — **Wisselii:** zie Cham. Laws. conica	100—120	1.50
	— — **Worlei:** dicht vertakt, grijsgroen, kroezig loof.	120—140	2.50
	— — **Youngii:** helder donkergroene vorm	120—140	2.—
		140—160	2.50
	— **nutkaensis (Thujopsis borealis):** pyramide met afhangende twijgtoppen, blauwachtig groen	80—100	1.25
		100—120	1.50
	— — **lutea:** blauwgroen, met lichtgele twijgtoppen	80—100	1.50
		100—120	2.—
	— **obtusa:** ook geschikt voor zwaarderen grond. Twijgen in meer waaiervormige vertakking eindigend. Langzame groeier	80—100	1.25
		100—120	1.50
	— — **Crippsii:** een der mooiste Coniferen, prachtig goudgeel	80—100	1.50
	— — **gracilis:** donkergroen, twijgtoppen sierlijk; dicht-waaiervormig; geheele groeiwijze dichter	100—120	2.—
	— — **gracilis aurea:** mooi geel geschaduwd	100—120	2.—
R	— — **nana:** zeer mooie dwergvorm, dicht vertakt, helder donkergroen .	30—40	1.50
	— **pisifera:** los-vertakt, eenigszins kroezig, dof-groen. Snelle groeier . .	100—120	1.50
	— — **aurea:** zeer mooi goudgeel; breede pyramide	80—100	1.25
	— — **filifera:** jonge twijgen overhangend en draadvormig, langzame groeier	80—100	1.25
		100—120	1.75
R	— — **filifera aurea:** breede groeier, goudgeel. Langzame groeier	30—40	1.25
	— — **plumosa:** twijgen dicht kroezig vertakt; grijsgroen.	100—120	1.50
	— — **plumosa aurea:** breede pyramide, goudgeel	80—100	1.25
	— — **squarrosa:** opvallend door de korte, naaldvormige, zilvergrijze, dichte bebladering	80—100	1.50
	— — **var. squarrosa sulphurea:** als boven, doch 's zomers zwavelgeel . .	80—100	2.50

COLLECTIE van 10 Chamaecyparis Lawsoniana in 10 variëteiten:

100—120 cm	f 12.50
120—140 cm	- 15.—

		Hoogte in cm	p. stuk
	Ginkgo biloba: merkwaardige Conifeer; de breede, wigvormige bladeren vallen 's winters af. Wordt zeer hoog	200—220	3.50
	Juniperus communis hibernica. Jeneverbes: mooie zuilvorm, welke ook op onze heiden voorkomt; grijsgroene naalden	80—100	1.50
R	— **Sabina humilis:** kruipende twijgen, blauwgroen. Planten 30 cm breed		1.50

		Hoogte in cm	p. stuk
	Juniperus sinensis **Jacobiana**: loof alleen naaldvormig, blauwgroen. Mooie zuilvorm	80—100	1.50
		100—120	2,—
	— — **mas (neaboriensis)**: bebladering zoowel naald- als schubvormig. Wordt een dichte kegelvorm.	100—120	2.—
R	— — **Pfitzeriana**: voor groote rotspartijen; opgaand en zijwaarts uitgroeiend, grijsgroen. Breede planten	40—50	1.50
R	— **squamata Meyeri**: NIEUW! Met zeer mooi zilverblauw loof. Met schuin opwaarts groeiende takken	40—50	1.50
	— **virginiana glauca**: pyramidaal, mooi grijsblauw	80—100	1.—
		100—120	1.75
	Larix decidua (europaea). Lork: mooi opgaand met afstaande zijtakken; lichtgroen loof met gele herfstkleur. Bladverliezend in den winter	160—180	0.50
	— **leptolepis. Japansche Lork**: bladverliezend; lichtgroen loof. Zeer snelle groeier. Met kluit	160—180	0.50
	Libocedrus decurrens: wordt zeer hoog en blijft slank zuilvormig.		
	Picea ajanensis: met glimmend groene naalden, zilverblauw aan de onderzijde	100—120	2.—
		120—140	2.50
	— **Breweriana**: sierlijk overgebogen takken; lange grijsgroene naalden. .	80—100	2.—
	— **excelsa. Fijnspar**: inheemsche soort, algemeen als kerstboom gebruikt. Met kluit	100—120	0.60
		120—140	0.75
	— — **columnaris**: vormt een smalle zuil met stijve, korte, horizontale, dicht vertakte twijgen.	80—100	1.—
	— — **obovata. Siberische Fijnspar**: langzaam groeiend, met overhangende takken en blauw-groene naalden	60—80	1.—
R	— — **pumila**: zeer lage, compacte, half-bolvormige plant	20—30	1.50
R	— — **pygmaea**: voor groote rotspartijen, als een breede, stompe pyramide opgroeiend	30—40	1.50
	— — **pyramidalis**: zeer hooge boom wordend, slanke pyramide met opgaande zijtakken	120—140	1.50

PICEA PUNGENS GLAUCA KOSTERIANA

PICEA EXCELSA PYRAMIDALIS

	Hoogte in cm	p. stuk
R **Picea excelsa Remontii**: voor grootere rotspartijen. Vormt een compacten, stompen kegelvorm. Geelgroene naalden	30—40	2.—
— — **virgata. Slangenden**: monstrose vorm met bijna onvertakte twijgen en lange, rondstaande naalden. Wordt breed,	100—120	1.25
— *nigra Mariana*: *mooie, blauwgroene vorm, welke zeer rijk violette kegels geeft*	70—90	1.—
— **omorica.** ***Servische Fijnspar***: een der mooiste Sparsoorten; gezonde groeier, slank. De korte zijtakken staan sierlijk opgebogen; onderzijde der naalden zilvergrijs	120—140	1.50
	140—160	2.—
	160—180	2.50
— **orientalis. Oostersche Fijnspar**: breede pyramide met korte, glanzend donkergroene naalden. Zeer mooi; wordt hoog	100—120	1.50
	120—140	2.—
	140—160	2.50
Picea orientalis aurea: loopt zeer mooi goudgeel uit, de naalden behouden ook den goud-glans	100—120	1.50
	120—140	2.—
	140—160	2.50
— **pungens glauca Kosteriana. Blauwspar**: *zeer mooie, grijs-blauwe spar, welke zoowel lichten als zwaren grond voor lief neemt*	80—100	2.50
	130—140	3.50
	140—150	4.—
	150—160	4.50

COLLECTIE PICEA'S 10 stuks in 10 variëteiten, 100 tot 150 cm . . . . **f 15.—**

Pinus Cembra. Arve: *zeer mooie regelmatig, fijn vertakte, grijsgroene Den*	60—80	1.—
	80—100	1.25
R — **montana mughus. Bergden**: zeer geschikt voor grootere rotstuinen of droge hellingen. Takken spreiden zich over den grond. Blijft laag . .	20—30	0.60
R — — **pumilio**: zéér compact groeiend; wordt niet hooger dan 0.70 m. Wordt breeder dan hoog	10—20	0.75
— **nigra austriaca. Oostenrijksche den**: zeer goed tegen zeewind bestand. Mooi donkergroen. Ook voor zwaarderen grond	70—80	1.—
— **peuce**: langzaam groeiende soort met dichte, smal pyramidale groeiwijze. Grijsgroen	50—60	1.—
	60—80	1.25
Pseudotsuga Douglasii (taxifolia). Douglasspar: zeer snel groeiend, ook op arme gronden; kan ook schaduw verdragen. Sierlijke vertakking; zacht, donkergroen loof.	120—140	1.—
	140—160	1.25
	160—180	1.50
	180—200	2.—
Sciadopitys verticillata. Parasolden: met lange, kransstandige, glimmend groene naalden, geeft mooie kegels. Zeldzame, Japansche Conifeer, geregeld *verplant en ca. 35 jaar oud*	300—350	15.—

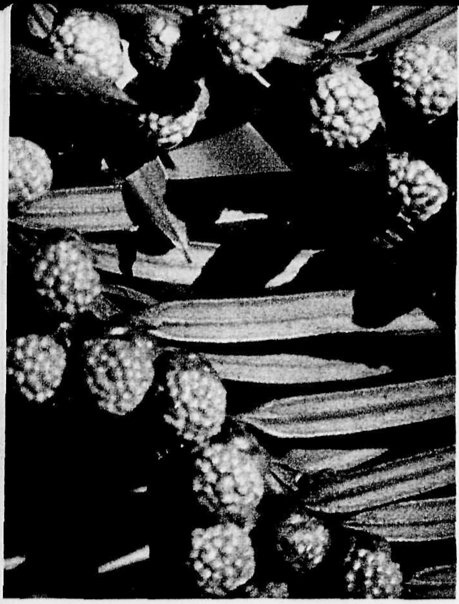

TAXUS BACCATA (MET BLOEIWIJZE)

	Hoogte in cm	p. stuk
Taxodium distichum. Moerascypres: bladverliezend, met zeer fijn, varenachtig, frisch groen loof .	120—140	1.50
Taxus baccata: stevige, gedrongen, donkergroene Conifeer, welke op *elken grond gedijt. Het is de* mooiste plant om een haag van te vormen	100—120	1.50
	120—140	2.—
	140—160	2.50
	180—200	3.—
R — — **adpressa:** ook goed voor grootere rotspartijen; groeit langzaam en breed; kleine, donker blauw-groene naalden .	40—60	1.25
	60—80	1.75
— — **Cheshuntensis:** zeer mooie pyramide, donker blauwgroen	140—160	3.—
— — **elegantissima:** breede, opgaande pyramiden, naalden lichtgeel gestreept	80—100	2.—
R **Taxus baccata ericoides:** zeer compact, bijna rond. Kleine, donkergroene naalden. Meermalen verplant, ca. 20 jaar oud	80—100	2.—
— — ***fastigiata:*** *mooie, dichte zuilvorm, donkergroen*	80—100	1.75
	100—120	2.25
— — **fastigiata aureo-var.:** als vorige, doch goudgeel	60—80	1.50
	80—100	1.75
— — **imperialis:** mooie, slank opgroeiende vorm met levendig groene naalden	120—140	2.50
R — — **repandens:** laagblijvend en breed uitgroeiend voor grootere rotspartijen	30—40	1.50
	40—50	2.—
R — — **semperaurea:** zeer mooi goudgeel. Breed uitgroeiend	30—40	1.50
	40—50	2.—
R — — **Washingtonii:** voor groote rots of als solitair, wordt breed; bronsgeel	40—50	1.50
	50—60	2.—
— **cuspidata:** breede plant. Breede, heldergroene naalden. Geeft gele bessen	40—50	2.—
R — — **nana (brevifolia):** compacte zijtakken, groeien schuin omhoog. Korte, breede, donkergroene naalden	30—40	1.25
	40—50	1.50
	50—60	2.—
Thuja. Levensboom: zeer sterke Coniferen, waarvan vooral de Thuja occidentalis *zeer geschikt is voor het vormen van hagen, ook op zwaren grond.*		
— **gigantea (plicata, Lobbii) atrovirens:** zeer snelgroeiend; glimmend, donkergroen loof	120—140	1.50
	140—160	2.—
— — **albo-maculata:** gezonde groeier, wit gespikkeld	100—120	1.50
	120—140	2.—
— — **aurea:** mooi donkergroen, donkergeel uitloopend	100—120	1.50
	120—140	1.75
	140—160	2.25
— — **aureo-varieg.:** geel gespikkeld	100—120	1.50
— **occidentalis:** mooie, dicht vertakte planten, dofgroen, welke, evenals de onderstaande variëteiten ook goed op zwaren grond groeien. Grootere maten prijs op aanvraag	100—120	0.75
	120—140	1.10
	140—160	1.50
	180—200	2.—
— — **albo-spicata:** twijgtoppen geel-wit uitloopend; worden later meer groen	100—120	1.25
	120—140	1.50

THUJA GIGANTEA

		Hoogte in cm	p. stuk
	Thuja occidentalis Bodmeri: rechtop gaand, met vierkante, donkergroene twijgen	80—100	1.25
	— — **Columbia:** zuilvorm, twijgtoppen in den winter witachtig. Loopt geelgroen uit	120—140	1.50
R	— — **Ellwangeriana Rheingold:** zeer mooie dwergboom, bronsgeel	40—50	1.50
	— — **fastigiata:** sterk groeiende zuilvorm	120—140	1.50
		140—160	2.—
		160—180	2.25
	— — **globosa:** groeit bolvormig	40—50	1.25
R	— — **Little Gem.** meer gedrongen bolvorm	30—40	1.50
	— — **lutea:** opgaand, zeer mooi, geheel goudgeel uitloopend	100—120	1.25
		120—140	1.50
	— — **lutea nova:** lichter geel dan bovengenoemde	100—120	1.25
		120—140	1.50
R	— — **Ohlendorffii (Späthii):** zeer laagblijvend, loof bronsgroen en meest naaldvormig in 4 rijen staand	30—40	1.25
	— — **Rosenthalii:** *mooi pyramidaal; dicht kroezig vertakt*	100—120	1.25
		120—140	1.50
	— — **spiralis:** mooie zuilvorm met varenachtige twijgjes	100—120	1.25
	— — **Vervaeneana:** breede pyramide wordend, met fijn, licht bronsgeel loof	100—120	1.25
	— — **Wagneriana:** slanke vorm, zeer fijn en dicht vertakt	100—120	1.50
	— — **Wareana:** gedrongen groeiwijze met korte, dikke platte twijgjes	100—120	1.25
		120—140	1.50
	— — **Wareana lutescens:** als boven, doch geelgroen	100—120	1.50
	— **Standishii:** zeer sierlijk en slank, met overhangende, vrij dikke, geelachtig groene twijgjes	80—100	1.25
		100—120	1.50

COLLECTIE van 10 THUJA in 10 variëteiten, 120—140 cm, **f 13.—**

Thujopis borealis: zie Chamaecyparis nutkaensis, pag. 55.

Tsuga canadensis. Hemlockspar: zeer sierlijk vertakt, met fijne, glanzend lichtgroene naalden. Wordt later hoog en breed. Zeer goed voor leemachtigen grond; voor halfschaduw zeer aan te bevelen	100—120	1.50

AANLEG H. COPIJN & ZOON

BLADVERLIEZENDE BLOEM- EN SIERHEESTERS

Bloemstruiken snoeie men in het algemeen zoo min mogelijk; de voorjaarsbloeiers na den bloei, waar dan het oude hout verwijderd wordt en enkele soorten, zooals Buddleia Davidii, Hydrangea paniculata en Sambucus canadensis in het voorjaar.

Houdt een sierlijke, losse vertakking en gebruikt nooit de heggeschaar! p. stuk

Acer ginnala: wordt een hooge, breede struik. Ingesneden blad, vuurroode herfstkleur . 0.40

— **japonicum Parsonsii (filicifolia)**: wordt een hooge, breed uitgroeiende struik, diep sierlijk ingesneden, bruingroen blad, roode herfstkleur 1.50

— — **multifidum (dissectum) atropurp.**: als onderstaande, doch bruin gekleurd blad . 1.25

— — **multifidum varieg.**: overhangende groeiwijze; zeer fijn ingesneden blad, wit en rose gestreept 1.25

— **palmatum atropurpureum. Bruinbladige Japansche Eschdoorn**: sierlijk ingesneden blad, geheel bruinrood. Halfschaduw. Breede struik, tot 3 m . . . . 1.—

— **palmatum septemlobum**: flinke struik, blad donkergroen, roode herfstkleur . . . 1.25

Aesculus parviflora: *Struikvormige Kastanje-soort tot 3 m. Geeft witte, aarvormige bloemtrossen in Juni—Juli* 0.50

AMELANCHIER CANADENSIS

Amelanchier canadensis. Krentenboompje: wordt een hooge en breede struik tot 5 m. Loopt mooi bruinbladig uit, heeft afhangende, witte bloemtrosjes in Mei en geeft een oranje-roode herfstkleur 0.30

— **ovalis (rotundifolia; vulgaris)**: struik tot 2½ m met opgaande twijgen. Geeft in April—Mei trossen vrij groote, witte bloemen. In het najaar krentvormige bessen 0.30

Amorpha fruticosa: met mooi geveerd blad, bloeit met lange, purper-blauwe aarvormige trossen. Mei—Juni. Tot 2½ m 0.40

Aronia melanocarpa: losvertakte struik, geeft witte bloemtrossen in Mei, roode bessen in Aug.—Oct.; roode herfstkleur 0.30

Artemisia Abrotanum. Citroenkruid: met zeer smalle, frisch-groene, sterk naar citroen riekende blaadjes. Tot 1 m 0.30

p. stuk

BUDDLEIA DAVIDI

Berberis parvifolia: breed vertakte struik met *overhangende, gedoornde twijgen*, geeft gele bloemtrossen en oranje-roode bessen 0.30
— **Thunbergii**: compacte, breede struik, tot 1½ m, kleine blaadjes, prachtig oranje-rood in den herfst. Kleine, roode bessen 0.30
— — **atropurpurea**: blad mooi purperbruin, herfstkleur rood 0.40
— — **Maximowiczii**: met spitser en groener blaadjes 0.40
— **vulgaris. Zuurdoorn**: opgaande struik tot ruim 2 m, groeit op elken grond. Lichtgele bloemtrosjes, later roode bessen 0.30
— — **atropurpurea**: zeer mooi roodbruin blad 0.40
— *Wilsonae*: *sierlijk overhangende* takken tot 1 m; in het najaar trossen zalmroode bessen 0.30
Buddleia alternifolia: sierlijke struik met smalle, kleine bladeren. Geeft op het voorjarig hout dichte, lila-rose bloemtrosjes. Juni; ca. 2½ m 0.50
— **Davidi (variabilis). Vlinderstruik**: forsch groeiende struik, welke elk jaar diep ingesneden moet worden (Maart). Lange, paars-blauwe bloemtrossen. Juli—Sept. . . . 0.40
— — **Ile de France**: NIEUW! Met zeer mooie, lange en dikke bloemtrossen, donker violet. 0.60
Callicarpa Giraldiana: *opgaande struik tot 2 m. Zeer opvallende violette besjes in het najaar* 0.60
Calycanthus floridus. Meloenboompje: struik tot 2 m, glanzend lichtgroen blad; bruinroode bloemen met vruchtengeur, Juli—Sept. 0.40
Caragana arborescens. ***Erwtenstruik***: *struik tot 5 m. Gele vlinderbloemen in Juni, daarna* typische peulvruchten. Goed voor alle gronden en schaduw 0.30
— **Boisii**: met mooi donkergroen blad. NIEUW! 0.50
Op halfstam . . . . 1.50 — 2.25
Ceanothus americanus: zeer mooi bloeiend struikje met trossen fijne licht-rose bloempjes van Juli tot Oct. Beschutte standplaats en voedzame, doorlatende grond is gewenscht. In het voorjaar terugsnoeien; wordt daarna 1 m hoog 0.50
— **hybridus**: planten met potkluit in de volgende soorten:
— — **Ceres**: groote tros, rose-lila 0.50
— — **Gloire de Versailles**: zeer groote tros, lila-blauw 0.60
— — **Henry Desfossé**: donker blauw 0.50
— — ***Indigo***: *compacte groeier, indigo-blauw* 0.60
Cephalanthus occidentalis. Kogelstruik: breede, bijna bolvormige struik voor vochtigen grond; tot 1½ m. Crême-witte bloempjes in bolvormige bloemhoofdjes. Juli—Aug. 0.40

CEPHALANTHUS OCCIDENTALIS

Cercis Siliquastrum. Judasboom: bijna rond blad, geeft in Mei violet-rose vlinderbloemen op het oude hout. Wordt een breede struik tot 3 m; ook zeer mooi als leiplant . . . 0.50
Chaenomeles japonica (Chaenomeles Maulei, Pirus japonica): zeer mooie, meest breed groeiende *struik, welke in het voorjaar* (Maart—Mei) zeer rijk bloeit, oranje rood en geeft later kleine appels, zeer geschikt voor het maken van gelei 0.25
— — **alba**: bloeit helder wit 0.30
— — **Aurora**: grootbloemig zalm-rood 0.30
— — **Bunyardii**: zalm-rose 0.35
— — **macrocarpa**: bloeit rood met wit, sterker groeier; ook zeer mooi als leiplant. Groote vruchten . 0.30

CORNUS FLORIDA

p. stuk

Chaenomeles lagenaria (Cydonia Mallardii): wordt een flinke, breede struik, sterk gedoornd. Geeft groote, roode bloemen in Maart—Mei. . . . 0.30
— — **Wilsonii:** sterke groeier, wordt tot 4 m hoog; groote bloemen, zalmkleur met wit en zeer groote vruchten in het najaar . 0.30
Clerodendron trichotomum: struik tot 3 m voor beschutte plaatsen. Groot blad en mooie trossen, welriekende, witte met roode bloemen in Sept. 0.75
Clethra alnifolia: struik tot 2 m. Witte rechtopstaanstaande trosjes in Aug. Goed voor schaduw . 0.40
Colutea arborescens. Blazenstruik: gele vlinderbloemen in Juni—Sept., gevolgd door blaasvormige zaadhulzen. Tot 4 m 0.30
— **media:** met geel-bruine bloemen 0.30
Cornus alba argenteo-marg. (elegantissima): wordt een breede struik tot 2 m hoog, met roodbruine takken en met zeer mooi witbont blad 0.35
— — **Kesselringii:** met donkerbruin uitloopend blad en zwart-bruine takken 0.40
— — **sibirica. Koraalhout:** twijgen in den winter vuurrood 0.30
— — **Späthii:** met geelbont blad. Mooi in heestergroepen 0.35
Cornus florida: opgaande struik tot 4 m, groote, rose-witte bloemen in Mei. Roode herfstkleur 0.60
— **kousa:** opgaande struik tot kleinen boom (tot 5 m), sierlijk, bruingroen blad. Groote, witte bloemen in Juni; later framboosachtige, oranje-roode vruchten. Donkerroode herfstkleur. 0.75
— **mas. Kornoelje:** gele, bolvormige bloemhoofdjes in Maart—April; roode, eetbare vruchten in Aug.—Sept. Tot 5 m 0.30
— **racemosa (paniculata):** tot ruim 3 m. Smalle blaadjes en dunne twijgen. Witte bloemtrosjes in Juli 0.40
— **sanguinea:** breede struik, tot 3 m, mooie, roode herfstkleur. Sterke soort 0.30
— **stolonifera flaviramea:** breede struik, tot 2 m, opvallend door de heldergele twijgen in den winter 0.30
Corylus Avellana. Hazelnoot: wordt een hooge, breede struik tot 5 m, zeer goed voor onderbeplanting. Zaailingen 0.30
Voor grootvruchtige soorten, zie pag. 89.
— — **aurea:** zeer mooi geel blad 0.40
— — **purpurea:** met donkerbruin blad. Zeer mooi. Tot 3 m. 0.40
— **maxima Rotblättrige Zellnernuss:** met groot, bruinrood blad en groote vruchten . 0.50
Cotinus coggygria. (Rhus Cotinus). Pruikenboom: geeft in Juli groote geel-bruine, kroezige bloemtrossen. Sierlijk, ovaal blad met mooie herfstkleur. 0.40
R **Cotoneaster adpressa:** kruipende takken, glanzende blaadjes. Roode bessen in den herfst. Speciaal voor rots. Met kluit 0.60
— **bullata:** forsche struik tot 3 m. Vanaf Sept. groote trossen groote roode bessen . . 0.45
— **Dielsiana:** met sierlijk overhangende takken tot 2 m; zeer rijk roode bessen gevend in het najaar. 0.45
— **divaricata:** met slanke, opgaande en later overgebogen takken; tot 2 m. Geeft zeer rijk helder-roode vruchten in het najaar 0.50
— **Francheti:** soms halfgroenblijvend, grijs behaard blad; overhangende takken met oranje-roode bessen in najaar en winter. Tot 2 m. Met kluit 0.75
R — **horizontalis:** reeds goed bekende, horizontaal uitgroeiende, tot een paar meter breed wordende plant. Tegen een muur geplant, groeit deze daar waaiervormig tegenop. In het najaar en winter bezet met roode bessen. Jonge planten 0.60
— **praecox (Nan Shan):** krachtig groeiende soort met tot op den grond overgebogen takken; kan tot 1 m hoog worden. Gegolfde blaadjes, groote, opvallende bessen van Juli tot Oct. Zware planten **f 1.—**. 0.60
— **prostrata:** gelijkt op C. horizontalis, doch de takken groeien schuin omhoog. Glanzend roode bessen in het najaar 0.60
— **Simonsii:** opgaande struik tot 2 m, welke ook wel als haag gebezigd wordt. Houdt bijna den geheelen winter de glanzend roode bessen. Jonge struiken 0.40
Crataegomespilus: zie onder Boomen, pag. 78.
Crataegus (Meidoorn): zie onder Boomen, pag. 78.

COTONEASTER BULLATA

DAVIDIA INVOLUCRATA VAR. VILMORINIANA

DEUTZIA MAGNIFICA

		p. stuk
Cytisus praecox: zeer fijn vertakte bremsoort, bloeit crême-wit. April—Mei. Deze en volgende soorten worden in pot geleverd		0.75
— — **albus**: bloeit zuiver wit		0.75
— **scoparius Andreanus. Brem**: wordt bijna 2 m hoog; zeer goed voor drogen zandgrond. Bloeit geel, bruin gevlekt, Mei, Juni		0.75
— — **Dragonfly**: compacte groeier, bloemen bruinrood met geel		0.75
— — **Firefly**: geel met bruin-rood gevlekt		0.75
— — **C. E. Pearson**: prachtig, geheel donkerbruinrood		1.—
— — **Daisy Hill**: lichtgeel met rood		0.75
— — **Donard Seedling**: vlag zalmkleur, kiel wit, zwaarden bruinrood		0.90
— — **Mayfly**: geel met rood		0.75
Daphne Mezereum. Peperboompje: *opgaand tot ruim 1 m, de takken zijn in Febr.—Maart rondom met zeer welriekende roode bloempjes bezet. Roode bessen in den zomer. Halfschaduw!*		1.—
— — **alba**: met witte bloemen en gele bessen		1.—
Davidia involucrata Vilmoriniana. Vaantjesboom: een nog weinig bekende, zeer bijzondere boom. De bloemen zijn klein doch worden gedragen tusschen twee groote witte schermbladen		1.25
Decaisnea Fargesii. Augurkenstruik: *opgaande struik tot 4 m. Dikke takken en groot geveerd blad. Geeft merkwaardige, lange, blauwe, vruchten in het najaar*		0.40
Desmodium penduliflorum: zie Lespedeza formosa.		
Deutzia: *alle hierbij vermelde struiken hebben als kenmerk, dat deze rechte, opgaande takken hebben, de bloemen staan bij het eind van de twijgen in pyramidale trosjes bijeen. Elk jaar kan men een rijken bloei verkrijgen door na den bloei het oude hout te verwijderen.*		
— **gracilis**: *compact struikje tot 1 m. Zeer rijkbloeiend, wit, Mei*		0.30
— **magnifica**: tot 2½ m hoog. Zeer mooi en rijk bloeiend, dubbel wit		0.30
— **rosea campanulata**: mooi compact struikje; in Juni klokvormige witte bloemen met purperkleurige kelk		0.40
— **rosea fl. pl.**: tot 2½ m hoog. Bloeit dubbel rose		0.30
— **scabra (crenata) candidissima (Wellsii)**: tot 2½ m hoog; heeft lange, gevulde witte trossen, rose in knop. Juni		0.25
— **scabra Pride of Rochester**: *ruim 2 m hoog*, bloeit dubbel wit met rose gestreept		0.30
— **scabra Watereri**: tot 2½ m. Rijkbloeiend wit met rose buitenzijde		0.25
Diervilla (Weigelia): worden meest breede struiken tot ruim 2 m hoog en overhangende takken met trechtervormige bloemen van Juni—Aug.		
— **coraeénsis (grandiflora)**: *sterk groeiend tot* 3 m; groote, rose bloemen		0.30
— — **alba**: met witte bloemen		0.30
— — **rosea**: grootbloemig, rose		0.30

		p. stuk
Diervilla florida purpurea: laagblijvend, bruinbladig; bloeit purper-rose		0.40
— hybrida Abel Carrière: karmijn-rose		0.30
— — Caméléon: wit met rose		0.30
— — Desboisii: rose-rood		0.30
— — Eva Rathke: langzame groeier, mooi donker rood		0.40
— — Lavalléi: mooi rood		0.30
— — Mad. Couturier: licht zalm-rose		0.30
— — Pres. Duchartre: donkerrood		0.30
— — Stelzneri: sterke groeier. Levendig rose		0.30
— — Styriaca: helder rose-rood		0.30
— — Vanhouttei: rose met witten rand		0.30
— — Verschaffeltii: purperrose, licht gerand		0.30
— sessilifolia: breede struik tot 1½ m, doorbloeiend, geel		0.30
Elaeagnus argentea: met aan beide zijden zilverachtig blad. Tot 3 m		0.50
— multiflora (edulis, longipes): breede struik tot 2 m, blad donkergroen, onderzijde zilverachtig. Kleine gele bloempjes in Mei, eetbare, bruin-roode bessen in Juli		0.40
— umbellata: breed uitgroeiende struik tot 3 m met vrij groot, heldergroen blad; twijgen en onderzijde bladeren zilverwit beschubd		0.30
R	Escallonia hybr. Donard Seedling: halfgroenblijvend. Overhangende takken met licht rose bloempjes in Juni, Juli	0.75
R	— hybr. Edinburgh: zeer mooi, rose-rood	0.75
R	— hybr. Ingramii: zeer mooi lichtrood	0.75
Elsholtzia Stauntoni: tot 1½ m, geeft mooie, paarse bloemaren in Sept.—Oct.		0.40
Evonymus europaea. Kardinaalsmuts: opgaande struik tot 5 m, zeer goed voor zandgrond en aan den zeekant. Zeer mooie, roode vruchtjes met oranje bessen in het najaar		0.30
— alàta: gedrongen groei, prachtige herfstkleur		0.75
R	— nana: struikje tot 1 m met zeer smalle blaadjes, geeft mooie, oranje vruchtjes in Sept.	0.75
Exochorda racemosa (grandiflora). Parelstruik: breed uitgroeiend, tot 2 m. Bloemen in trossen, zuiver wit, in knop op parels gelijkend; Mei—Juni		0.50
Forsythia intermedia. Chineesch Klokje: in Maart—April zeer rijk bloeiend met gele, stervormige bloemen. Tot 2 m		0.30
— — densiflora: breed spreidende takken, bloemen zeer dicht opeen		0.40
— — spectabilis: groote, heldergele bloemen dicht opeen; zeer rijkbloeiend		0.40
— — vitellina: groote, diep-gele bloemen		0.30
— suspensa: breede struik tot 2 m met overhangende takken, goudgele bloemen		0.40
— viridissima: met groene, opgaande takken tot 3 m, bloeit helder geel		0.30
R	Genista pilosa. Kruipbrem: bijna liggende twijgen, geel, Mei—Juli. Voor zandgrond en heide	0.40
R	— sagittalis. Pijlbrem: met breede, platte twijgen. Rijkbloeiend, geel, Juni	0.50
R	— tinctoria. Verfbrem: opgaand tot 1 m; geeft spitse trossen gele bloempjes, Juli—Sept. Voor drogen grond	0.25
Halimodendron halodendron (argenteum). Zoutstruik: overhangend vertakt tot 2 m, met grijze blaadjes en rose bloempjes. Mooie kronen op halfstam		1.25
Hamamelis japonica. Tooverhazelaar: wordt een groote struik tot 4 m hoog, breed uitgroeiende takken. Bloemen met in bolvorm uitstaande, smalle gele bloemblaadjes. Febr.—Maart		1.25

FORSYTHIA INTERMEDIA

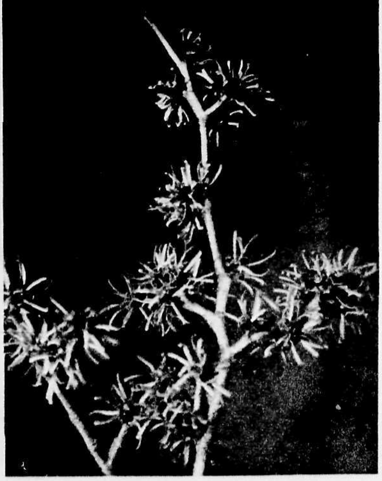

HAMAMELIS MOLLIS

		p. stuk
Hamamelis japonica arborea: als vorige, doch krachtiger groeier		1.25
— **flavo-purpurascens, (rubra)**: bln. rood m. geel		1.25
— **mollis**: breede struik, tot 5 m hoog, met dik, wollig blad. Zeer welriekende, goudgele bloemen vanaf Jan.		1.75
— **virginiana**: breede struik tot 3 m, bloeit in Oct. voor 't blad valt. Mooie, gele herfstkleur		0.50
Zware pyramiden		1.50
Hedysarum multijugum: struikje tot ruim 1 m, met fijngeveerde, grijsgroene blaadjes en lange, smalle violette bloemtrosjes. Juni—Aug.		0.40

Helianthemum: zie pag. 35.

Hibiscus syriacus Amaranthus. Althaeastruik: opgaand tot 2 m. Voor zonnige standplaats; bloeit van Aug. tot Oct. met Stokroos-achtige bloemen, gevuld, rose-karmijn	0.50
— — **Coelestis**: enk. blauw; bloeibodem karmijn	0.50
— — **Puniceus**: dubb., roserood m. donkerkarm.	0.50
Hippophaë rhamnoides. Duindoorn: doornige struik tot 2 m, blaadjes zilvergroen; takken van Oct.—Maart met oranje bessen. Meerdere bijeen planten voor zaadvorming	0.25
Hydrangea arborescens grandiflora: breede struik, winterhard. Groote, witte, platronde bloemtrossen, Juli—Aug.	0.40
— **serrata (opuloides) acuminata**: opgaand tot 1½ m, met platte bloemschermen; centrum blauw en straalbloemen rose	0.50
— **paniculata**: tot 2½ m hoog, geeft, indien in het voorjaar teruggesneden, groote trossen; fertiele bloemen en groote witte randbloemen. Aug.—Sept.	0.30
— — **grandiflora**: lange spitse tros, groote, witte bloemen. Juli—Sept.	0.30
R **Hypericum Androsaemum**: breede struik tot 1 m, trossen gele bloemen, Juli—Aug., later roode tot zwarte bessen. Zeer sierlijk! Mooie herfstkleur	0.40
R — **calycinum**: kruipend met worteluitloopers, ook goed voor bodembedekking in schaduw. Groote, gele bloemen. Juli—Sept.	0.25
R — **densiflorum**: struikje t. 1 m, rijkbloeiend m. kleine, gele bloemen in trossen. Juli-Aug.	0.30
R — **Moserianum**: met zeer groote, heldergele bloemen en talrijke, donkergele meeldraden, in het voorjaar tot den grond afsnijden. Juli—Sept.	0.30
— **patulum Henryi**: tot 1.25 m. Groote, gele bloemen van Juli—Sept.	0.40
R — **prolificum**: rechtopgroeiend tot 1 m; trossen kleine, gele bloemen.	0.30
Indigofera Gerardiana: dicht vertakt struikje tot 1 m, sierlijke, samengestelde blaadjes; geeft talrijke, paarse bloemtrosjes, Juli—Sept.	0.40
Itea virginiana: zeer rijk bloeiend in Juli met welriekende, crême-witte bloemen in opstaande, cylindervormige trossen. Tot 2 m	0.50

Jasminum: zie onder Klimplanten, pag. 73.

Kerria japonica: br. str. tot 1½ m, m. groene takken; mooie, heldergele bloemen in Mei, Juni	0.25
— — **fl. pl.**: met dubbel gele bloemen, zeer mooi	0.30
— — **picta**: met witbont blad, bloeit geel	0.30
Kolkwitzia amabilis: op Diervilla gelijkende struik, met rose bloemen	0.40
Laburnocytisus Adami. Adam's Goudenregen: Entbastaard, met aan denzelfden boom rose, gele en purperen bloemtrossen. Tot 6 m. Zie ook onder Boomen, pag. 79	0.75
Laburnum alpinum. Alpen-Goudenregen: sterke soort, goed tegen wind bestand. Meer glimmend blad en lange, gele bloemtrossen. Bloeit eerst na eenige jaren	0.50
— **anagyroides. Goudenregen**: tot een kleinen boom opgroeiend. Bloeit met gele trossen, Mei—Juni. Zie ook onder Boomen, pag. 79	0.40
— **Vossii**: met sierlijke, heldergele bloemtrossen, tot 45 cm lang	0.75
Lespedeza formosa (Desmodium penduliflorum): struik tot 2 m met lange, overhangende takken en in Aug.—Sept. trossen violet-roode bloemen aan den top. In het voorjaar tot den grond afnijden	0.40
Ligustrum obtusifolium (ibota Sieb): tot 2 m, opgaand met gebogen takken, zeer goed voor onderbeplanting. Bloeit met witte, Sering-achtige trosjes, Juli—Aug.	0.25
— **obtusifolium Regelianum**: tot 1½ m, met bijna horizontale zijtakken, geeft rijkelijk witte trosjes en zwartgrijze bessen	0.25
— **ovalifolium**: zie onder groenblijvende planten, pag. 51	0.15
— **Quihoui**: tot 2 m met breed uitstaande takken, aan de einden groote, breed vertakte witte trossen, Juli—Sept.	0.50
— **vulgare. Liguster**: heeft smalle blaadjes, bloeit met witte trosjes. Juli—Aug. Tot 3 m 100—120 cm; per 100 **f 12.—**	0.15
— **vulgare atrovirens**: halfgroenblijvend. Zie pag. 51	

LONICERA SYRINGANTHA

p. stuk

Lonicera alpigena. Struikkamperfoelie: zeer goed voor onderbeplanting. Mooie, roode besjes in den zomer. 2 m 0.30

— **iberica:** dicht vertakte struik met kleine, ovaal-ronde blaadjes tot 1½ m, geel-witte bloempjes in Juni, roode bessen in Sept. . 0.25

— **Ledebourii:** opgaande struik tot 3 m. Donkergroen blad; oranje-roode bloempjes en donker purperen bessen 0.30

— **Standishii:** geeft zeer welriekende, crêmewitte bloempjes in Febr. Half groenblijvende struik tot 2 m 0.40

— ***syringantha:*** *zeer goed voor wilde groepen,* met slappe, overhangende takken en zeer welriekende, lila-rose bloemtrosjes, Mei . 0.30

— **tatarica:** opgaande struik tot ruim 2 m, zeer goed voor onderbeplanting. Loopt reeds in *Febr. uit. Lichtrose bloempjes in Mei—Juni,* daarna roode bessen 0.25

Lonicera tatarica alba: met zuiver witte bloempjes 0.25

— **Xylosteum:** opgaand tot 2 m, met overhangende toppen. Wit-gele bloempjes in Mei, later roode bessen 0.25

Lycium chinense. Boksdoorn: met lange, naar den grond gebogen takken; geeft paarse bloempjes en roode bessen. Zeer goed op droger en slechten grond 0.25

Magnolia liliflora nigra: breede struik tot 2½ m, doorbloeiend met groote, purperroode bloemen. Heeft glimmend donkergroen blad . . . . 2.50 — 3.50

— **Soulangeana:** breede struik of boom tot 7 m, in Maart—April groote, wit met roode bloemen . . . . 2.50 — 3.50

— — **Alexandrina:** met lichter bloemen . . . . 2.50 — 3.50

— — ***Lennei:*** *met zeer groote, van buiten rose-purperen,* van binnen witte bloemen . . . . 3.— — 4.—

MALUS SIEBOLDII

Magnolia Soulangeana speciosa: binnenzijde bloemen wit, buitenzijde rose gestreept . . . . 2,50 — 3.50

— ***stellata*** **(Halliana):** tot 2 m. Sierlijke, witte en welriekende bloemen in Maart—April . . . . 2.— — 2.50

Malus floribunda. Sierappel: wordt een flinke, breed uitgroeiende struik of kleine boom, zeer rijkbloeiend, rose, Mei. . . . . 1.—

— **hybr. Cheal's crimson:** zeer mooie vruchten aan trossen, *lichtrood* 1.25

— — **Dartmouth:** met donkerroode vruchten 1.25

— — **John Downii:** met mooie *Abrikoos*kleurige vruchten 1.25

— — **Veitch** ***scarlet:*** *met groote helderroode* vruchten 1.25

— **purpurea:** mooi bruin blad en rood bloeiend in Mei . . . . 1.—

— — **Eleyi:** bloeit mooi wijnrood, geeft vrij groote, helderroode appeltjes in het najaar 1.25

— **Sargenti:** langzame groeier, tot 2 m, zeer rijkbloeiend, wit, Mei, kleine helderroode vruchtjes in het najaar . . . . 1.—

PHILADELPHUS VIRGINALIS BOUQUET BLANC

p. stuk

Malus Sieboldii (Toringo): tot 4 m. Mooi gelobd, glimmend donkergroen blad. Bloeit laat, wit, *kleine, gele appeltjes in het najaar*. Mooie herfstkleur . . . . 1.—
Zie ook onder Boomen, pag. 79.

— **zumi calocarpa**: kleine roode vruchten, zeer rijk bloeiend . 1.25

Myrica caroliniensis: halfgroenblijvende struik tot 2 m voor vochtigen grond, aromatisch blad, geeft trossen grijze, wasachtige vruchtjes indien eenige planten bijeen 0.40

Pavia macrostachya. Zie **Aesculus parviflora**.

Philadelphus. Jasmijn: meest dicht vertakte struiken, bloeiend in Juni. Na den bloei het oude hout verwijderen!

— **californicus**: tot 2½ m; witte weinig geurende bloemen in trossen 0.30
— **coronarius**: tot 4 m met sterk geurende bloemen. Juni 0.30
— — **aureus**: blijft lager, mooi helder-geel blad 0.40
— **cymosus Voie lactée**: tot 3 m. Met zeer groote, enkel witte bloemen 0.30
— **Falconeri**: tot 2½ m. Vrij kleine, stervormige, welriekende bloemen 0.30
— ***grandiflorus***: *tot 4 m. Groot blad en groote, zuiver witte bloemen, Juni—Juli* . . . 0.30
— **laxus (speciosus)**: tot 1½ m met overhangende takken; groote, enkele, geurlooze bloemen. Vroeg 0.30
— ***Lemoinei Mont Blanc***: *tot 1½ m. Enkel, helder wit, welriekend* 0.30
— **polyantha Gerbe de Neige**: met dunne, roodbruine twijgen tot 2 m; geeft trossen enkel witte, geurende bloemen met gekartelden rand 0.30
— **virginalis Bouquet Blanc**: breed uitgroeiende struik tot 2 m. Bloemen wit, halfdubbel, in groote, dichte trossen 0.30
— — **Girandole**: mooie, nieuwe dubb. witte soort 0.30
— — **Virginal**: tot 2 m. Bloeit zeer mooi met opvallend groote, halfgevulde, welriekende, witte bloemen 0.35
— ***Zeyheri***: breede struik tot 3 m met overbuigende takken; witte, weinig geurende, groote bloemen. Begin Juni 0.30

COLLECTIE van **12 Philadelphus-struiken in 12 verschillende soorten** . . . . . . f 2.50

Physocarpus opulifolius: opgaand tot 2½ m. Goede, grootbladige dekstruik; geeft witte bloemschermen, Juni 0.30
— — *luteus: blad loopt heldergeel uit. Mooi!* *0.35*

Potentilla fruticosa: breed struikje tot 1.25 m, met heldergele bloemen als „Boterbloem". Juni—Sept. 0.30

POTENTILLA FRUTICOSA VAR. VEITCHII

R — — **parvifolia**: met groote, gele bloemen. Lang doorbloeiend. 0.35
R — — **Purdomii**: NIEUW! Met mooie, lichtgele bloemen 0.40
R — — **Veitchii**: tot 1.25 m, rijkbloeiend, *helderwit* 0.35

Prunus nana: struik tot 1½ m, met lange takken, bovenste helft met rose bloemen bezet. April—Mei 0.50
— **Persica Clara Meyer**: dubbelbloemige Perzik. Breede, opgaande struik tot 5 m, zeer rijk bloeiend met groote dubbel rose bloemen. April. Jonge *struiken* 1.50
— **spinosa. Sleedoorn**: gedrongen, scherp gedoornde struik, zeer rijkbloeiend met kleine, witte bloempjes in April. Tot 2½ m 0.30

PRUNUS NANA

p. stuk

Prunus tomentosa: gedrongen groei, tot 1½ m, bloeit wit. April, roode bessen in Juli . . . 0.50

— **triloba plena**: met rechte takken; dubbele, zacht rose bloemen. April—Mei. Struikjes . 0.60
Op 1 m stam 1.50
Voor hoogere Prunus-soorten: zie pag. 80—81.

Ptelea trifoliata: wordt een groote struik met donkergroen, drie-tallig blad; opvallende, gevleugelde, gele vruchten in trossen in Aug.—Sept. 0.40

— — **var. aurea**: met goud-geel blad 0.50

Rhamnus Frangula. Vuilboom: wordt een breedvertakte struik tot 4 m hoog, mooi voor verwildering op vochtigen zandgrond. Geeft roodzwarte bessen en mooie herfstkleur 0.30

— **imeretina**: met dikke twijgen. Zeer groot, langwerpig donkergroen blad, purper-brons in het najaar. Tot 2½ m 0.40

Rhodotypus scandens (kerrioides): tot 2 m. Geeft stervormige, witte bloemen, gevolgd door purper-zwarte bessen 0.30

Rhus Cotinus: zie **Cotinus coggygria**, pag. 62.

— **glabra**: breed waaiervormig vertakt, tot 4 m. Dikke, geelachtige bloemtrossen, gevolgd door roodbruine zaadpluimen. Groot geveerd blad, roode herfsttint 0.40

— — **elegans**: blad met lichtblauwe waas 0.40

— **typhina laciniata. Fluweelboom**: zeer sierlijk ingesneden, behaard blad, mooie, oranjeroode herfstkleur, mooie bruinroode zaadpluimen. 0.45

Ribes alpinum: tot 1½ m hoog, breed, opgaand struikje, kleine blaadjes; zeer goed voor schaduw 0.30

— **americanum (floridum)**: opgaand tot 1½ m, met geel-witte bloempjes in Mei. Mooie, rood-gele herfstkleur 0.30

— **aureum**: tot 2 m, bloeit mooi geel. Mei. Roode herfstkleur 0.30

— **Gordonianum**: struik tot 2½ m, lijkt op R. sanguineum doch geeft trossen bloemen, welke van binnen geel en aan de buitenzijde rood zijn. Mei. 0.30

— **irriguum**: struik tot ruim 2 m met heldergroen, gelobd blad en groote doorns. Ook goed voor slechten grond. 0.30

— **sanguineum albescens**: groote trossen, licht rose tot wit 0.30

— — **atrorubens**: zeer mooi, bloedrood 0.30

Robinia hispida: tot 12.5 m. Geveerde blaadjes; rood behaarde, doch ongedoornde twijgen; rose-roode bloemtrossen van Mei—Juli 0.70

Rosa: zie Botanische Rozen, pag. 8.

Rubus crataegifolius: zeer goed voor verwildering, met kruipende wortels. Tot 2 m. Witte bloemen, in trossen aan den top van den stengel 0.25

— **odoratus**: als boven; groote, rose-roode bloemen, in trossen, Juni—Aug. 0.25

— **spectabilis**: goede schaduwplant, met purperroode, welriekende bloemen in Maart—April. Uitstekend voor onderbeplanting 0.25

Salix caprea. Waterwilg: breede struik tot 5 m, zeer mooie zilvergrijze tot goudgele katjes in April 0.25

— **cinerea. Grauwe Wilg**: breede struik tot 4 m, dofgroen, ovaal blad. Goed voor zandgrond 0.25

— **gracilistyla**: opgaande struik tot 3 m; jonge twijgen en blad grijs behaard. Bloeit 't eerst in het voorjaar met zeer groote, zijdeachtige katjes 0.35

— **incana. Rosemarijnwilg**: breede struik tot 3 m, bruine twijgen en zeer smalle, grijsgroene bladeren 0.30

— **irrorata**: geeft mooie, dikke en zilverwitte katjes in den winter. Struik tot 3 m, met gele twijgen 0.30

— **purpurea. Bitterwilg**: breede struik tot 3 m. Glimmend groen blad, onderzijde blauwgrijs 0.25

Voor andere Salix-soorten, zie onder Boomen, pag. 81.

p. stuk

SAMBUCUS CANADENSIS VAR. MAXIMA

Sambucus canadensis maxima: sterke groeier met zeer groote witte bloemtrossen in Juli—Aug. Tot 2½ m . . . 0.30

— **nigra. Vlier**: tot 4 m. Crême-witte trossen, Mei—Juni. Eetbare, zwarte bessen in Aug. 0.25

— — **albo varieg.**: met mooi wit-bont blad 0.30

— — **aurea**: bladeren geheel goudgeel 0.30

— — **laciniata**: mooi diep ingesneden blad 0.30

— — **viridis**: met opvallend heldergroen blad en groenachtige bessen 0.30

Sasa auricoma: Bamboe-soort tot ¾ m, met behaard geel gestreept blad 0.40

— **nana**: dwergsoort, tot 40 cm 0.40

— **Veitchii**: compact, tot 1½ m 0.40

Sorbaria sorbifolia: tot 1½ m. Vroeg uitloopend, geeft crême-witte pluimen in Juni—Juli 0.30

Spartium junceum. Portugeesche Brem: struik tot 2 m met lange, ronde, groene twijgen. Gele, welriekende trossen. Juni—Sept. 0.75

Spiraea alba (salicifolia alba): tot 2 m opgaand. Witte bloempluimen, Juli—Aug. 0.25

— **arguta**: struik tot ruim 2 m, met overhangende twijgen, waaraan dichte trosjes, witte bloemen in April—Mei. Opvallend rijke bloei! 0.40

— **Billiardii**: opgaande struik tot 2 m. Dikke rose-lila bloempluimen, Juli—Aug. 0.30

— **bumalda Anthony Waterer**: tot 0.75 m. Karmijn-roode bloemschermen van Juli—Sept. Ook goed voor halfschaduw 0.30

— — **Froebeli**: tot 1.25 m. Met grooter trossen, donkerrood 0.30

— **Douglasii**: tot 2 m. Onderzijde bladeren grijsviltig. Zeer lange spitse bloempluimen, rood, Juli—Aug. 0.30

— **japonica macrophylla**: zeer groot blad, in het voorjaar roodbruin. Rose-roode, platte bloemtrossen, Juni—Juli. 0.30

Spiraea latifolia (salicifolia latifolia): tot 1½ m. Bloempluimen rose, bijna wit, Juli—Aug. . . 0.25

— **prunifolia plena**: dubbel witte bloemen, April. Tot 2 m. Glimmend blad met oranje-roode herfsttint 0.40

— **revirescens**: tot ruim 1 m, met zeer breede, vertakte, vlak uitstaande, rose bloemschermen, Juli—Aug. 0.30

— **sanssouciana (Nobleana)**: tot ca. 1.75 m. Geeft begin Juli eindstandige, dichte, breed-pyramidale, rose-karmijne pluimen 0.30

— **semperflorens**: tot 1½ m. Zalmrose, breed-pyramidale bloempluimen, Juli—Aug. . 0.30

— **Thunbergii**: tot 1½ m. Fijne twijgjes en smalle blaadjes. Rijk bloeiend wit, Maart—April. Voor beschutte standplaats. Oranjegele herfsttint 0.40

PRUNUS SERRULATA VAR. HISAKURA

SPIRAEA VANHOUTTEI

p. stuk

Spiraea Vanhouttei: tot 2 m; de later meer overhangende takken in Mei bezet met trosjes witte bloemen. Zeer *rijke bloeier* 0.30

Staphylea colchica. Pimpernoot: opgaande groeiwijze tot 3 m, hangende, crêmewitte bloemtrossen, Mei. Lichtgroen, 5-tallig blad 0.40

— **elegans**: met berijpte twijgen en zeer groote, knikkende crêmewitte bloemtrossen 0.50

Stephanandra incisa: tot 1½ m. Dunne, overhangende twijgen, kleine blaadjes, roode herfst kleur. Geeft kleine, crêmewitte bloemtrossen in Juni 0.35

Stewartia pseudocamellia: zeer mooie struik en prachtige geel-roode herfstkleur 1.25

Symphoricarpus albus (racemosus). Sneeuwbes: tot 1½ m. Zeer goede schaduwplant met witte bessen vanaf Sept. 0.35

— **Chenaultii**: goede schaduwplant, sierlijk overhangende twijgen met bruin uitloopende blaadjes; in het najaar rood-witte besjes 0.30

— **occidentalis**: grooter blad; groote, witte bessen. Tot 1½ m. 0.30

— **orbiculatis**: fijne blaadjes en roode bessen 0.25

Syringa Josikaea. Hongaarsche Sering: tot 4 m. Sierlijke, blauw-paarse, welriekende trossen. Begin Juni 0.75

— ***persica*. *Perzische Sering***: losvertakte struik tot 2½ m, met korte, licht paarsroode trossen, Juni. Welriekend! 0.60

— — **alba**: met witte bloemtrossen 0.60

Syringa reflexa: tot 3 m, met overhangende takken. Lange, overhangende, rose bloemtrossen, Juni. Zware struiken 0.75

— **tomentella (Wilsonii)**: tot 3 m. Sierlijke, licht rose, welriekende bloemtrossen. Half Juni. Zware struiken 0.75

— **vulgaris. Sering**:
***Grootbloemige* variëteiten** 0.75
Extra zware planten 1.25
Op halfstam gekweekt, gemerkt h . . . . 2.—

Enkelbloemig:

Andenken an L. Späth: purperrood.
Congo: donkerrood.
Mme. F. Morel: lilarose; h.
Hugo Koster: lila-paars.
Mme Briot: mooi, paars-rood, h.
Mme. F. Stepman: groote tros, crême-wit.
Marie Legraye: *wit*.
Mont Blanc: grootbl., wit, h.
Ruhm v. Horstenstein: paars.
Vulcan: wijnrood.

Dubbelbloemig:

Belle de Nancy: lila.
Bertha Damman: wit.
Charles Joly: *purperrood*, h.
Mme. Lemoine: wit.
Mme. Abel Chatenay: wit.
Monument Carnot: lila.
Président Grévy: licht bl., h.

COLLECTIE van 10 Seringen in 10 variëteiten . . . f 6.50

SYRINGA VULGARIS MACROSTACHYA

		p. stuk
Tamarix gallica. Tamarisk: zeer fijn, blauwgroen loof, rose bloemaren in Juni—Juli		0.30
— **odessana**: tot 2 m. Grijsgroen loof, korte, licht-rose bloemaren, Aug.—Sept.		0.30
— **parviflora (tetrandra purp.)**: tot 5 m. Donker bruinroode twijgen, donkergroen loof en rose bloemaren in Mei—Juni		0.30
— **pentandra**: tot 5 m, opgaand, roode twijgjes en grijsgroen loof, fijne rose bloemaren, Juli—Sept.		0.30
Viburnum buddleifolium: een bijna den geheelen winter groenblijvende		0.75
— **Burkwoodii**: bloeit als V. Carlesii en is bijna groenblijvend		1.25
— **Carlesii**: breede struik tot 1½ m hoog, bloeit in April—Mei met prachtige zeer welriekende rose bloemen		1.—
— **Lantana**: opgaand tot 3 m. Grijsgroen blad, crême-witte trossen in Mei—Juni, roodzwarte bessen vanaf Juli		0.30
— **Lentago**: wordt een boomachtige, breede struik. Glanzend groen blad, bloeit crêmewit, Juni		0.40
— **Opulus. Geldersche roos**: breede struik tot 3 m. Roode herfstkleur en roode bessen tot in den winter. Platte, witte bloemtrossen in Juni		0.30
— — **roseum (sterile). Sneeuwbal**: witte bloemen in bolvormige trossen, Juni		0.40
— **Sieboldii**: struik tot 3 m, met ovaal, donker glanzend groen blad; groote, crême-witte bloemtrossen in Mei—Juni en later bessen, die van licht rood tot zwart verkleuren		0.50
— **tomentosum**: tot 2½ m. Trossen helderwitte bloemen, Juni		0.40
— — **Mariesii**: met grootere trossen en bloemen		0.40
— — **sterile**: met bolvormige, helderwitte bloemtrossen		0.60
Weigelia: zie *Diervilla*.		

COLLECTIE: 25 bloemheesters in 20 soorten, onze keuze . . . . f 6.50

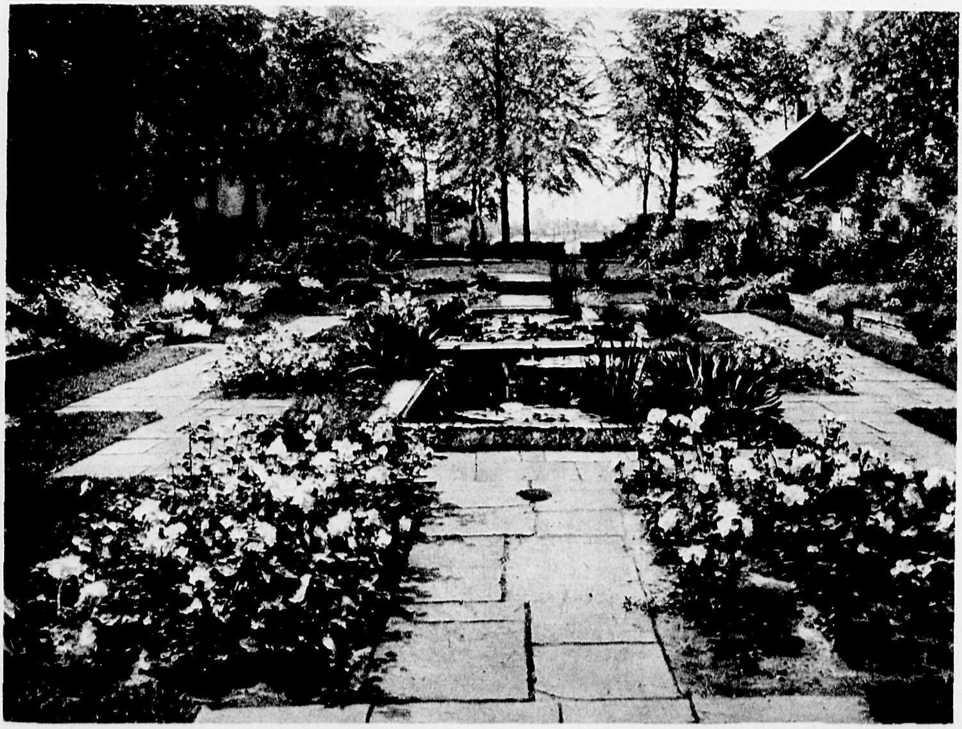

AANLEG H. COPIJN & ZOON

KLIM- EN LEIPLANTEN

CLEMATIS JACKMANI

Ampelopsis: zie Parthenocissus.
Aristolochia durior (sipho). ***Duitschepijp-bloem***: tot 7 m, zelfwindend. Groote, hartvormige bladeren. Weinig opvallende, pijpvormige bloemen 0.75
Calystegia pubescens fl. pl.: zie Vaste planten, pag. 13.
Campsis radicans (Bignonia, Tecoma): zelfhechtend, tot 10 m. In Aug.—Sept. trossen groote, trompetvormige, oranjeroode bloemen 0.60
Cercis Siliquastrum: zie pag. 61.
CLEMATIS-HYBRIDEN: grootbloemige variëteiten. In pot. Sortiment 0.75
Een groote vereischte voor het goed aangroeien van een Clematis is zeer diep losgemaakte grond, doorlatend en goed gemest. De bovenkant van de potkluit moet minstens een handbreedte onder de oppervlakte van den grond komen. Bij het planten op het Zuiden of Westen moet men er voor zorg dragen, het onderste gedeelte van den stengel en ook den voet tegen de zon te beschermen, b.v. *door er een heester voor te planten.*
Duchess of Edinburgh: dubbel wit.
Jackmani: purperblauw, zeer sterke soort.
Mme Le Coultre: zeer groote, witte bloem.
Nelly Moser: licht mauve met roode nerf.
Prins Hendrik: zeldzaam groote, lichtblauwe bloemen. **f 1.50.**
The President: gesatineerd donkerblauw, forsche bloem.
Ville de Lyon: donkerrood.
Clematis integrifolia: tot 2 m; donkerblauwe bloemen. Juli—Sept. 0.35
— **integrifolia alba**: bloeit wit 0.40
— **montana**: tot 8 m. Goed voor halfschaduw. Groote bloemen, wit, Mei 0.50
— — ***rubens***: *sterke groeier, bloeit rose* 0.60
— **paniculata**: snelle klimmer tot 10 m. Geeft in Sept.—Oct. groote trossen witte, welriekende bloemen 0.75
— **Vitalba. Boschrank**: trossen witte bloempjes in Juli—Aug., in het najaar en den winter mooie zilverachtige zaadpluizen. Tot 10 m 0.60
Cotoneaster horizontalis: zie pag. 62.
— **salicifolia floccosa**: zie pag. 50.
Escallonia: zie pag. 64.
Evonymus radicans en variëteiten: zie pag. 50.
Forsythia suspensa: zie pag. 64.
Hedera helix. Boschklimop: mooie, kleinbladige soort; donkergroen. Zelfhechtend 0.60
— — ***hibernica***: *grootbladig, glanzend groen; snelle groeier* 0.60

p. stuk

PYRACANTHA COCCINEA (MET BES)

Jasminum Beesianum: tot 2½ m, met windende twijgen. Welriekende, rose-roode bloempjes, Mei—Juli 0.40

— **nudiflorum. Winterjasmijn**: bloeit zeer rijk met heldergele, stervormige bloempjes van Dec.—Maart. De slappe takken moeten geleid worden . . . 0.50

— **officinale**: welriekende, helderwitte bloempjes, Juni—Sept. 0.50

— **stephanense**: sterkgroeiend, klimmend. Rose, welriekende bloempjes 0.40

Lonicera Henryi: half groenblijvend, bloemtrossen geel met purperrood, Juni—Aug. 0.60

— **japonica Halliana**: halfgroenblijvend, trossen witte bloemen, later geel. Welriekend 0.60

Lonicera Periclymenum *alba*. Kamperfoelie: bekende klimmer met welriekende, witte bloemtrossen, Juni—Juli. Tot 5 m. Zeer goed ook in de schaduw 0.60

— — *serotina*: *Bloemen purperrood, van binnen geel. Welriekend* 0.60

— **sempervirens punicea**: halfgroenblijvend. Geeft mooie, oranje-roode bloemen 0.75

Parthenocissus quinquefolia. Wilde wingerd: tot 15 m. Groote, 5-tallige bladeren, roode herfstkleur in Oct. 0.40

— — **Engelmannii**: heeft kleiner blad 0.40

— — **Saint-Paulii**: met mooi getand blad en vuurroode herfstkleur 0.40

— **tricuspidata** (Ampelopsis Veitchii): tot 25 m; hecht zich vlak aan muren. Glimmend groen blad met vuurroode herfstkleur 0.30

Polygonum Aubertii: tot 20 m, zeer sterke groeier. Heldergroen blad, trossen witte bloempjes, Juli—Sept. 0.40

Pyracantha coccinea. Vuurdoorn: een van de mooiste gevelplanten. Moet geleid worden. Mooi glimmend groen blad (groenblijvend in den winter); rijkbloeiend, crême-witte trossen in Mei; daarna zeer rijk bezet met trossen oranje-roode bessen van Sept.—Maart. In pot gekweekt 1.25

Rosa: zie Klimrozen, pag. 7.

Wistaria sinensis. Blauwe Regen: tot 20 m. Trossen groote, lila-blauwe bloemen in Mei—Juni 1.—

PYRACANTHA COCCINEA (IN BLOEI)

HAAGPLANTSOEN

GROENBLIJVEND

	Hoogte in cm	p. 100 stuks
Buxus sempervirens. Randpalm: zie ook pag. 49	15—20	6.—
Ilex Aquifolium. Hulst: met kluit. Zie pag. 50	100—120	90.—
	120—140	125.—
— — mas.: geeft geen bes	100—120	100.—
— — polycarpa: in haagvorm, ca. 50 cm breed	80—90	100.—
Lavandula officinalis compacta: Lavendel. Tot 40 cm. Zie pag. 22	20—25	15.—
Ligustrum ovalifolium: groenblijvende Liguster. Zie pag. 51	80—100	10.—
— vulgare atrovirens: zie pag. 51	80—100	15.—
Prunus Laurocerasus. Laurier: zie pag. 54. Met kluit	80—100	75.—
Taxus baccata: zie pag. 58. Met kluit	80—100	75.—
	100—120	125.—
Thuja occidentalis: zie pag. 58. Met kluit	100—120	60.—
	120—140	90.—

BLADVERLIEZEND

Alnus vulgaris: gewone Els	100—120	6.—
	120—140	10.—
Berberis Thunbergii atropurp.: mooi bruinbladig, zie pag. 61	40—50	30.—
Cotoneaster Simonsii: 's Winters met bes. Zie pag. 62	60—80	15.—
	80—100	20.—
Crataegus monogyna. Meidoorn: 2-jarig ingesneden, verplant	50—60	10.—
3-jarig ingesneden, verplant	80—100	12.50
Fagus silvatica. Beuk: gewone groene soort	100—120	17.50
	120—140	22.50
Ligustrum vulgare. Liguster: zie pag. 65	80—100	10.—
	100—120	12.—
Ribes alpinum: zie pag. 68	40—50	25.—
Rosa nitida: zie pag. 8	40—50	25.—
— rubiginosa: zie pag. 8	80—100	6.—
— rubrifolia: zie pag. 8	60—80	20.—

AANLEG H. COPIJN & ZOON

BETULA PENDULA (ALBA)

CASTANEA SATIVA (MANN. BLOEIWIJZE)

BOSCHPLANTSOEN

	Hoogte *in cm*	p. 100 *stuks*
Acer campestre: Spaansche Aak	100—120	15.—
— platanoides, pseudoplatanus, saccharinum	120—140	15.—
Alnus incana: Grauwe Els	80—100	5.—
— vulgaris: Gewone Els	80—100	5.—
Amelanchier ovalis: Krentenboom	50—60	15.—
Betula pendula (alba): Berk	120—140	12.50
Carpinus betulus: Haagbeuk	100—120	17.50
	120—140	22.50
	140—160	27.50
	160—200	32.50
— — purpurea	100—120	20.—
	120—140	25.—
	140—160	30.—
	160—200	35.—
Castanea sativa: Tamme kastanje	80—100	15.—
Corylus Avellana: Hazelnoot	80—100	15.—
Crataegus monogyna. Meidoorn: zie Haagplantsoen.		
Fagus silvatica. Groene Beuk: zie Haagplantsoen.		
Fraxinus excelsior: Esch	120—140	12.50
Hippophaë rhamnoides: Duindoorn	80—100	15.—
Ligustrum: zie Haagplantsoen.		
Lonicera: Struikkamperfoelie, in de soorten:		
alpigena, deflexicalyx, syringantha, tatarica, Xylosteum	80—120	20.—
Physocarpus opulifolius	100—120	20.—
Populus alba, canescens: Abeel	120—140	10.—
— balsamifera, robusta, canadensis, trichocarpa	150—200	30.—
Prunus Padus: Vogelkers	80—100	12.—
— serotina: Amerikaansche Vogelkers	100—120	12.—
Quercus robur: Eik	80—100	12.—
— rubra: Amerikaansche Eik	100—120	12.—
Ribes alpinum	40—50	25.—
— aureum, floridum	100—120	20.—
Robinia pseudoacacia: Acacia	120—140	15.—
Rubus spectabilis	80—100	15.—
Salix, Wilg: in soorten	100—120	15.—
Sambucus nigra: Vlier	100—120	20.—
Sorbus Aucuparia: Lijsterbes	120—140	15.—
Spiraea Douglasii, fontenaysii, latifolia, Margaritae, sanssouciana, semperflorens	100—120	20.—
Symphoricarpus albus, Chenaultii, orbiculatus	80—100	20.—

ACER PLATANOIDES IN BLOEI

SIER- EN LAANBOOMEN EN BOOMACHTIGE HEESTERS

H: voorradig als **Hoogstam**; h: **Halfstam**; P: *Pyramide*; S: *Struik*.

Hieronder zijn alle soorten vermeld, welke op den duur een kleine of groote boom worden. Voor zeer zware exemplaren of grootere partijen gelieve men ons prijs aan te vragen.

Acacia: zie Robinia.

			p. stuk
Acer cappadocicum: mooie boom tot 20 m, met sierlijk, scherp gelobd blad	H.		1.50 — 3.50
— — **rubrum**: tot 20 m. Rood uitloopend blad, later donkergroen	H.		1.50 — 3.50
— **Negundo. Vedereschdoorn**: breede boom tot 15 m. Heldergroen, samengesteld blad.	P. 1.—	S. 0.30	H. 2.—
— — **auratum** (odessanum): geheel goudgeel blad	P. 1.—	S. 0.40	H. 2.—
— — **aureo-variegatum**: blad goudgeel gestreept	P. 1.—	S. 0.40	H. 2.—
— *platanoides. Noorsche Eschdoorn*: tot 20 m. *Heldergroen* blad. Bloeit met gele trossen, eind April.	S. 0.30		H. 1.— — 4.—
— — **aureo-marginatum**: met geel-gerand blad	H.		1.50 — 2.50
— — **Drummondii**: langzaam groeiend. Blad wit tot lichtgeel gerand	H.		1.50 — 2.50
— — **globosum**: vormt een dichte, bijna ronde kroon. Veredeld op ca. 2.40 m hoogte	H.		2.— — 4.—
— — **Reitenbachii**: vrij langzame groeier, blad loopt purperrood uit en wordt donker bruin-groen	H.		2.— — 4.—

AESCULUS HIPPOCASTANUM

			p. stuk
Acer platanoides Schwedleri: sneller groeier, breeder blad, rood uitloopend, later donkergroen . . .	H.		1.50 — 4.—
— **pseudoplatanus. Gewone Eschdoorn**: tot 25 m. Goed voor winderige plaatsen. Dof donkergroen blad . . .	S.	0.30	H. 1.— — 4.—
— — **Leopoldii**: blad geel met groen, bij het uitloopen rose gevlekt	H.		1.50 — 2.50
— — **Worlei** (lutescens). Loopt zeer mooi geel uit . . .	H.		1.50 — 2.50
— — **purpureum**: blad-onderzijde purperrood	H.		1.50 — 4.—
— — **Simonii**: m. witbont blad	H.		1.50
— **saccharinum** (dasycarpum). **Zilver Eschdoorn**: tot 30 m. Sierlijk ingesneden blad met zilvergrijze onderzijde . . .	S.	0.30	H. 1.25 — 4.—
— — **lutescens**: grootbladig, geel uitloopend	H.		1.50 — 3.—
— — **Wieri** (laciniatum): sierlijke boom met sterk afhangende twijgen, diep ingesneden blad	H.		1.50 — 3.—
Aesculus carnea. Roode Paardekastanje: tot 15 m. Vijf-bladig; roode bloemtrossen in Mei. Wordt een breede boom .	H.		2.— — 5.—
— **Hippocastanum. Kastanje**: tot 20 m. Groote, witte bloemtrossen in Mei	H.		1.— — 4.—
— — **Baumannii (albo-plena)**: dubbel wit bloeiend en geen vruchten gevend	H.		2.— — 4.—
Ailanthus glandulosa. Hemelboom: niet groot, geveerd blad. Geeft later een kroon op tot 15 m hoogen stam. Jonge boompjes	H.		1.— — 2.—
Alnus cordata: zeer mooie Els met bijna rond, glimmend, donkergroen blad	P.	0.75	H. 1.50 — 2.—
— *incana. Grauwe Els: onderzijde van het blad grijs. Goed voor* droge en slechte gronden. Wordt een boom tot 15 m .	S.	0.20	
— — **acuminata** (laciniata): met ingesneden blad	P.	0.75	H. 1.50 — 3.—
— — **aurea. Goud-els**: met zeer mooi, geel uitloopend blad en geel-roode katjes in het voorjaar	P.	0.75	H. 1.50 — 3.—
— **vulgaris laciniata. Gewone Els**: met ingesneden blad . .	P.	0.75	
Betula nigra: zeer mooie Berk met overbuigende takken en aanvankelijk afschilferende bast. Tot 20 m.	P.	1.25 — 1.75	
— **pendula** (alba). **Berk**: licht en sierlijk vertakt; met witte stam. Tot 15 m	S.	0.30	H. 1.25 — 3.—
— — **purpurea**: met bruinroode twijgen en bladeren . . .	P.	1.50	
— — **Youngii. Treurberk**: afhangende takken	H.		2.50 — 4.—

ACER NEGUNDO VAR. VARIEGATUM

Wenscht U

een mooi, onkruidvrij gazon, past dan onze speciale gazonbemesting „DUPLO" toe.

Zie gebruiksaanwijzing op pag. 93.

		p. stuk
Carpinus betulus. Haagbeuk: *mooie boom, met later breede* kroon. Tot 15 m . . . . S. 0.30	P. 0.50 — 1.—	H. 2.— — 3.—
— — fastigiata: groeit *zuilvormig. P. 2—3 m*	P. 0.60 — 1.25	H. 2.— — 4.—
— — purpurea: met mooi bruin uitloopend blad. P 2—3 m	P. 0.60 — 1.25	H. 2.— — 4.—
— — quercifolia: ingesneden blaadjes. P. 2—3 m	P. 1.— — 2.—	
Castanea sativa. Tamme Kastanje: wordt een groote boom (tot 20 m) met glimmend, langwerpig blad. Eetbare vruchten in Oct.	S. 0.30	H. 1.50 — 3.—
— — argenteo-marg.: met wit-gerande bladeren	P. 1.—	H. 2.— — 4.—
— — aspleniifolia: met zeer smalle en diep ingesn. bladeren .	P. 1.—	
Catalpa bignonioides aurea. Trompetboom: met groot, goudgeel blad, groeit niet zoo snel als de soort	S. 0.75	
— hybrida: met groot, purperkleurig uitloopend blad. Wordt een boom tot 15 m, geeft trossen witte bloemen in Juli	S. 0.75	
Crataegomespilus Dardari Asnieresii: met mooi grijsgroen blad; langbloeiend, licht rose. Tot 6 m	P. 1.—	H. 1.50 — 2.—
Crataegomespilus grandiflora: wordt een flinke boom met breede kruin. Geeft zeer groote, witte bloemen, eind Mei	P. 1.— — 1.50	H. 2.—
Crataegus Carrierei (Lavallei): tot 7 m. Glimmend blad, witte bloemtrossen, groote, oranje bessen in najaar en winter.	P. 1.—	H. 2.— — 3.—
— coccinea: tot 7 m; breede boom. Groote, witte bloemtrossen; groote, roode bessen in Aug.—Sept.	P. 1.—	H. 2.— — 4.—
— Dippeliana (Celsiana Dippel): kleine boom met sierlijk gelobd blad. Geeft dichte, witte bloemtrossen in Mei—Juni	P. 1.—	
— monogyna. Meidoorn: gewone soort, met enkel witte bloemen. Tot 8 m	S. 0.25	
— — stricta: tot 8 m, groeit pyramidaal, bloeit wit . . .	P. 1.—	
— Oxyacantha Paulii. Dubbel roode Meidoorn: tot 8 m . .	P. 1.—	H. 1.50 — 3.—
— — plena. Dubbel witte Meidoorn	P. 1.—	H. 1.50 — 3.—
— — punicea. Enkel roode Meidoorn.	P. 1.—	H. 1.50 — 3.—
— prunifolia: aanvankelijk opgaand groeiend, met glanzende, rood-bruine twijgen en sterke doorns. Glanzend donkergroen blad; groote, witte bloemtrossen in Juni en roode bessen in Sept.	P. 1.—	
— tanacetifolia: wordt een opgaande, weinig gedoornde struik tot 5 m, blad en jonge twijgen grijsviltig behaard, bladeren meer ingesneden dan van C. orientalis. Bloeit crême-wit, later oranje-gele vruchten	P. 1.50	
— tomentosa: tot 6 m, breed uitgroeiend, weinig gedoornd. Bloeit laat, crême-wit; Juni. Geelroode bessen	P. 1.—	
Fagus orientalis: snelle, opgaande groeier tot 40 m. Groot, lederachtig blad. Mooie, weinig bekende soort	P.	1.50 — 3.—
— silvatica. Groene beuk: mooie, beveerde pyramiden van 2—6 m hoog	S. 0.25 — 0.40	P. 0.60 — 4.—
— — grandidentata: met grof getand blad. P. 2—3½ m . .	P.	1.50 — 3.50
— — laciniata: fijn ingesneden blaadjes, zeer sierlijk. . . .	P.	1.50 — 3.—
— — pendula. Groene treurbeuk: bekende soort	P. 2.— — 3.—	H. 3.— — 4.—
— — purpurea. Bruine beuk: zaailingen, met bruin blad .	P.	0.75 — 3.—
— — purpurea major. Zwarte beuk: met groot, zwartbruin blad. P 2—4 m	P.	1.50 — 4.—
— — purpureo-pendula. Bruine Treurbeuk	H.	4.— — 5.—
— — roseo-marginata: wit-rose gerand blad	P.	1.50 — 4.—
— — rontundifolia: langzame groeier met kleine, ronde blaadjes. P. 2—3 m	P.	1.50 — 2.50
— — zlatia. Goudbeuk: zeer mooi, goudgeel uitloopend. P. 2½—4 m	P.	2.— — 4.—
Fraxinus excelsior. Esch: tot 30 m; geveerd blad		
— — argenteo-variegata: krachtige groeier, mooi effect makend door de bladeren, die aan de jonge scheuten wit uitloopen	P. 1.50 — 2.—	
— — aurea: behoudt gele takken. Blad loopt ook geel uit . .	P. 1.— — 1.50	
— — diversifolia *(monophylla): meest eenbladig en grof getand*	P. 1.—	H. 1.50 — 4.—
— — erosa: sierlijk met zeer smalle blaadjes	P. 1.50 — 2.—	H. 2.50
— — jaspidea: *blad zeer mooi goudgeel uitloopend*	P. 1.— — 1.50	H. 2.50 — 4.—
— mandshurica: wordt een groote boom. Groot, samengesteld *blad met breed-langwerpige blaadjes*	H.	2.50 — 4.—

		p. stuk
Fraxinus oregona: wordt een groote boom, opgaand. Blaadjes donkergroen, ovaal, meest 7-tallig	H.	2.50 — 3 50
— **Ornus. Pluim-esch**: tot 15 m. Rijkbl. met witte bloemtrossen	H.	1.50 — 2.50
— **pennsylvanica**: tot 20 m. Mooi, groot, zachtbehaard blad	P. 1.50 — 2.—	H. 2.50 — 4 —
— — **arg.-marginata** (Späthii): met helderwit gerand blad .	P. 1.50 — 2.—	
— — **aucubaefolia**: geelbont blad, opvallend	P. 1.50 — 2.—	H. 2.50 — 4.—
— **xanthoxyloides dumosa**: zeer compact, struikachtig; klein, glimmend, donkergroen blad	P. 1.— — 1.50	
Gleditschia triacanthos. Christusdoorn: tot 20 m, met sterk gedoornde takken en fijn geveerd heldergroen blad	P. 1.—	H. 1.50 — 2.50
Juglans cinerea. Bitternoot: boom tot 20 m met zeer groot, geveerd blad, geeft zeer bittere noten	P. 1.—	H. 3.— — 4.—
— **nigra. Zwarte noot**: met ronde kroon tot 40 m	H.	3.— — 5.—
— **regia. Walnoot of Okkernoot**: bekende eetbare noot . .	H.	2.50 — 5.—
Laburnocytisus Adamii. Roseregen: geeft aan denzelfden boom rose, gele en paarse trossen. Tot 6 m	P. 1.—	H. 1.50 — 2.50
Laburnum anagyroides. Goudenregen	S. 0.40	H. 1.50 — 2.—
Liquidambar styraciflua. Amberboom: tot 20 m; takken met kurklijsten, sierlijk blad met roode herfsttint	P.	2.— — 3.—
Liriodendron Tulipifera. Tulpenboom: met tulpachtige, gele bloemen in Juni. Tot 40 m. Zeer sierlijk bebladerd . . .	H.	2.— — 4.—
Malus atrosanguinea. Sierappel: kleine boom, rijkbloeiend roserood	H.	2.25 — 3.50
— **floribunda**: rijkbloeiend, rose	P. 1.—	H. 2.25 — 3.50
— **glaucescens**: wordt een breede, kleine boom; twijgen en onderkant blad blauwachtig. Geeft groote, licht rose bloesems en vrij groote, wasachtig gele appeltjes. Zeer mooie gele tot purperen herfstkleur	P. 1.25	
— **micromalus** (Kaido): groeit breed pyramidaal. Geeft groote, welriekende, rose bloemen. Eind April		H. 2.25 — 3.50
— **prunifolia pendula. Treurappel**: bloeit wit. Geeft kleine, geelroode appeltjes	H.	2.50 — 4.—
— **pumila Niedzwetzkyana**: groote, wijnroode bloemen en later groote, purperkleurige appels. Bruinachtig	H.	2.25 — 3.50
— — **pendula** (Elise Rathke). **Treurappel**: met neerhangende takken; bloeit licht rose en geeft groote, smakelijke appels in Sept.	H.	2.25 — 4.—
— **purpurea**: met mooi, bruin blad; geeft vrij groote roode bloemen. Kleine boom of struik tot 5 m	P. 1.—	H. 2.25 — 3.50
— — **aldenhamensis**: met wijnroode, halfdubbele bloemen .	P. 1.25	H. 2.50 — 4.—
— — **Eleyi**: grootbloemig, wijnrood. Roodbruin blad, zeer mooie en groote helderroode appeltjes in het najaar	P. 1.25	H. 2.50 — 4.—
— **Sargentii**: geeft kleine kronen. Zeer rijkbloeiend, wit. Later kleine, roode appeltjes		H. 2.50 — 4.—
— **sublobata**: wordt een kleine, opgaande boom met weinig gelobd blad, bloeit rose en geeft gele appeltjes	P. 1.25	
Platanus acerifolia. Plataan: tot 30 m. Groote, breede kroon en dunne, lichte, afschilferende bast. 't Groote blad blijft tot ver in den herfst. Snelle groeier	H.	1.50 — 5.—
Populus alba pyramidalis (Bolleana): Abeel met stijl opgroeiende takken en grijswitten stam. Blad-onderzijde wit-viltig . .	P. 1.—	
— **canescens. Abeel**: onderzijde blad zilverwit. Zeer goed windbestand. Voor alle gronden	S. 0.20	H. 1.— — 2.—
— **candicans** (balsamifera). **Balsem-populier**: welriekend uitloopend, groot blad. Goed voor drogen, slechten grond	P. 0.50	H. 1.— — 1.50
— **marilandica. Brabantsche Staander**: als vorige, doch takken meer afstaand	P. 0.75	H. 1.— — 1.50
— **nigra fastigiata** (italica). **Italiaansche populier**: bekende, stijl opgroeiende soort	P.	0.75 — 1.50
— **robusta**: snelgroeiend, breed pyramidaal, bruin uitloopend	P. 0.75	H. 1.— — 2.—
— **Simonii**: laagblijvend, breed-pyramidaal	P. 0.75	H. 1.— — 1.50
— **szechuanica**: onderzijde blad wijnrood. NIEUW!	P.	1.— — 1.50
— **tremula pendula. Treur-ratelpopulier**: geeft groote, grijze katjes in Maart	H.	1.— — 2.—
— **trichocarpa**: met smal blad, welriekend!	P. 0.50	H. 1.— — 2.—

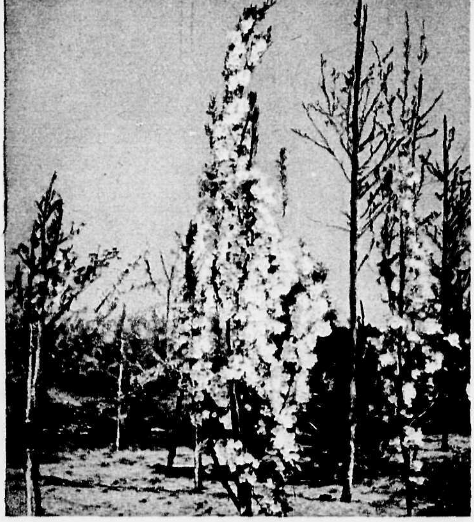

PRUNUS LANNESIANA VAR. ERECTA

		p. stuk
Prunus avium. Wilde Kriek: wordt een zeer mooie, opgaande boom tot 20 m, rijkbloeiend wit; geeft zwarte kersen . .	P. 0.60	H. 1.— — 1.50
— — **Schnee:** *zeer rijk bloeiend, wit, geen kersen gevend* . .	H.	2.— — 3.—
— **blireana Moseri:** met roodbruin uitloopend blad, later groenachtig bruin. Groote, dubbel rose bloemen, April. Tot 5 m.	P. 1.—	
— **cerasifera Hessei:** *langzame groeier, met smal, bruinrood* blad, geel gestreept, bloeit wit, April	P. 1.—	
— — **nigra:** donkerbruin blad. Rose bloemen in April. Tot 8 m	P. 0.75	H. 1.50 — 2.50
— — **Pissardii. Bruinbladige Pruim:** bloeit wit	P. 0.60	H. 1.50 — 2.50
— **communis Pollardii fol. purpurea. Bruinbladige Amandel:** sterke groeier, wordt een breede, hooge struik tot 6 m. Geeft zeer groote, enkel rose bloemen in April. NIEUW!	P. 1.50	
— **incisa:** wordt een kleine boom tot 7 m, dicht vertakt. Deze nieuwe soort is buitengewoon opvallend door den zeer rijken bloei vóór 't blad komt. Vrij kleine bloemen, licht rose tot wit	P. 1.25	
— **Padus. Gewone Vogelkers:** wordt meestal als struik geplant, doch kan een groote boom worden. Geeft lange, helderwitte bloemtrossen in Mei	S. 0.20	
— **pilosiuscula:** wordt een kleine boom tot 10 m, mooi, bruin uitloopend blad, geeft roode bloesems in Mei	P. 1.25	
— **serotina. Amerikaansche Vogelkers:** sterke groeier, tot 10 m. Geeft witte bloemtrosjes en zwarte bessen . . .	S. 0.20	
— **serrulata Amanogawa** (pyramidalis, Lannesiana erecta): groeit zuilvormig, rijkbloeiend met groote, zachtrose, halfdubbele bloemen	H. 3.—	
— — **Hisakura** (Sekiyama, New Red). **Japansche Sierkers:** boom tot 8 m met groote, dubbel rose bloemen, begin Mei	P. 1.25	H. 2.— — 4.—
— — **Jo-nioi** (Lann. *affinis*) *opgaande groei, rijkbloeiend met* groote, enkel witte bloemen. Welriekend!	P. 1.50	H. 3.—
— — **Kiku-shidare** (rosea, Shidare-zakura). **Treurkers:** dubbel rose, groote bloemen. Dikke, afhangende twijgen met doorgaanden kop	P 1.25	H. 2.— — 3.—
— — **sachalinensis:** wordt een groote boom, met trossen groote, enkel rose bloemen. Vuurroode herfstkleur .	P 1.25	H. 2.—
— — **Shiro-fugen** (albo-rosea): vormt een breede kroon, blad *loopt bronskleurig uit, waartegen de groote, halfgevulde,* rose tot witte bloemen zeer mooi afsteken		H. 3.—
— — **Shirotae** (Lann. Shirotae, Mount Fuji): snelle groeier met sterk afstaande takken, zeer rijk bloeiend met groote, hangende, *halfdubbele, zuiver witte bloemen*		H. 3.—
— — **Shogetsu** (superba, Lannesiana Miyako): breed uitgroeiend; bloeit vrij laat met sierlijk afhangende, lang gesteelde bloemen, rose in knop, later helder wit. NIEUW!	P 1.50	H. 3.—

PRUNUS BLIREANA VAR. MOSERI

		p. stuk
Prunus serrulata Yae-murasaki (Choisin), bloeit donkerder dan *Hisakura*	P. 1.25	H. 2.— — 3.—
— **subhirtella**: kleinere boom, dicht vertakt met dunne twijgen Rijkbloeiend met kleine, rose bloesems in April		H. 2.50
— **subhirtella autumnalis**: kleine boom wordend, tot 5 m; overhangende takken. *Opvallend*, daar deze variëteit zoowel in November als April kleine, halfdubbele, rose bloesems geeft	P. 1.25	H. 2.50 — 3.50
— **subhirtella pendula**: met vrij dunne, afhangende takken (parapluie-vorm). *Rijkbloeiend*, rose. *April*		H. 2.50 — 3.50
— **yedoensis**: wordt een vrij groote boom met eenigszins overhangende takken, de rose tot witte bloesems zijn grooter dan van vorige soort	P. 1.50	H. 3.—
Pterocarya fraxinifolia. Kaukasische Vleugelnoot: wordt een breede *boom tot 15 m voor vochtige plaatsen*. Groot, geveerd blad en lange trossen, gevleugelde vruchtjes	H.	1.50 — 6.—
— **stenoptera (sinensis)**: met gevleugelde bladstelen	P. 1.—	H. 1.50 — 2.50
Quercus Cerris. Moseik: wordt een breed-pyramidale boom tot 25 m met lang, donkergroen blad, bemoste knoppen	H.	1.— — 2.—
— **coccinea. Scharlakenroode eik**: *sierlijk ingesneden blad met* vuurroode herfstkleur. Tot 20 m	P. 1.50 — 2.—	H. 2.50 — 3.50
— **conferta. Hongaarsche Eik**: mooie, groote boom met groot, glimmend lichtgroen, sierlijk gelobd blad. Tot 20 m	P. 1.50 — 2.—	H. 2.50 — 3.50
— **macranthera. Perzische Eik**: *met groot, donkergroen, regel*matig gelobd blad, onderzijde grijsbehaard. Tot 15 m	H.	2.50 — 4.—
— **palustris. Moeraseik**: zeer mooi, glimmend, diep ingesneden blad. Ook goed voor drogen grond! Tot 20 m	H.	1.30 — 3.—
— ***pseudoturneri****: wordt een kleine, kegelvormige boom met* donkergroen blad. 's Winters groenblijvend; winterhard	P. 1.50 — 2.50	
— **robur. Zomereik**: gewone soort. Tot 30 m	S. 0.25	H. 1.25 — 4.—
— — **fastigiata cuppressoides**: zuilvormige groeiwijze. Smal blad	P.	2.— — 3.—
— — **fol. arg. pictis**: met witbont uitloopend blad	P. 1.50	
— — **purpurascens** (nigricans): met rood-bruin uitloopend blad, later donkergroen. Mooie boom	P.	2.— — 3.—
— ***rubra*. Amerikaansche eik**: *voor drogen grond, in het najaar* bruinrood. Tot 25 m	S. 0.25	H. 1.25 — 4.—
— **sessiliflora acutiloba. Spitsbladige Wintereik**: met sierlijk, regelmatig gelobd blad. Boom tot 20 m	P.	2.— — 3.—
— ***toza pendula*. Treur-Bergeik**: *mooie boom met afhangende* takken; diep gelobd, grijsbehaard blad	P.	1.50 — 2.—
Robinia pseudoacacia. Acacia: witbloeiend, Juni, welriekend. Tot 20 m. Sierlijke, heldergroene, geveerde blaadjes	S. 0.25	H. 1.— — 2.—
— **viscosa. Kleef-Acacia**: tot 10 m, zeer mooi, rose-rood bl.	H.	2.— — 3.—
Salix alba vitellina pendula. Treurwilg: gele, overhangende twijgen. Tot 20 m.	H.	1.50 — 2.—

			p. stuk
Sorbopyrus auricularis: kruising tusschen wilde Peer en Sorbus Aria. Groote, geel-roode vruchten in Oct.	P. 1.50		H. 3.—
Sorbus americana. Amerikaansche Lijsterbes: kleine boom, opgaand tot 8 m met donkergroene, groote geveerde bladeren en groote trossen, roode bessen.			H. 1.50 — 3.—
— **Aria. Meelbes**: tot 12 m. Grijsgroen, ovaal blad. Geeft groote, witte bloemtrossen en groote oranje-roode-bessen . .	P. 0.75		H. 1.50
— — **chrysophylla**: langzaam groeiend, met smaller, geel uitloopend blad	H.		1.50 — 3.—
— — **lutescens**: blad geelachtig zilvergrijs; groot	H.		1.25 — 2.—
— **Aucuparia. Lijsterbes**: boom tot 15 m. Geeft witte bloemtrossen in Mei, oranje-roode bessen in Aug.	S 0.30	P. 0.60-1.—	H. 1.50 - 4.—
— — **fastigiata**: met rechtopgaande takken, geeft compacte, groote trossen helderroode bessen	P.		1.— — 2.50
— **commixta**: tot 7 m, sierlijk en klein blad. Roode bessen. .	P.		1.— — 2.50
— **intermedia** (scandica): boom tot 10 m. Zeer goed windbestand. Geeft oranje-roode bessen	P. 1.—		H. 1.25 — 2.50
— **latifolia (atrovirens)**: met groot, glimmend donkergroen blad	P. 1.—		H. 1.50 — 4.—

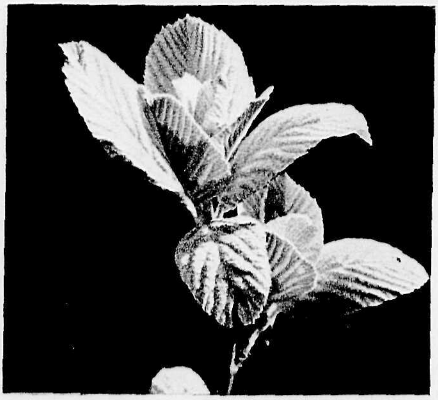

SORBUS ARIA

IS U TEVREDEN,
ZEGT HET ANDEREN

HEEFT U KLACHTEN,
ZEGT HET ONS

Tilia cordata (parvifolia). **Kleinbladige Linde**: boom tot 30 m, met klein, donkergroen blad. Welriekende, gele bloesems in Juli	H.	1.25 — 4.—
— **euchlora** (dasystyla). **Krimlinde**: boom tot 20 m met glimmend groen blad	H.	1.25 — 4.—
— **glabra** (americana). **Amerikaansche Linde**: tot 30 m. Met zeer groot blad en groote, welriekende bloesems . . .	H.	1.50 — 4.—
— **platyphyllos. Zomerlinde**: opgaande groeiwijze; tot 35 m. Vrij groot blad. Bloeit vroeg met lichtgele bloesems . .	H.	1.50 — 3.—
— **tomentosa. Zilverlinde**: groote, opgaande boom tot 25 m, blad aan de bovenzijde donkergroen, onderzijde zilvergrijs	H.	1.25 — 2.—
— **vulgaris. Hollandsche Linde**: sierlijke boom tot 30 m . .	H.	1.25 — 4.—
Boomen met plat-geleide takken	H.	5.50 — 7.50
Ulmus foliacea Christine Buisman: nieuwe Iep. Onvatbaar voor iepziekte! Onderveredeld	H.	2.— — 3.—
— — **Wheatleyi** (monumentalis). **Monumentaaliep**: regelmatige, opgaande groeiwijze, tot 30 m. Donkergroen blad. Onderveredeld	H.	1.50 — 3.—
— — **Wredei** (Dampieri aurea). **Gele Pluimiep**: smal-pyramidaal; gele blaadjes dicht opeen	H.	1.50 — 3.—
— **glabra fastigiata**: groeit steil op. Donkergroen, gekruld blad	H.	1.50 — 3.—
— — **purpurea**: tot 40 m. Met purper uitloopend blad . .	H.	1.50 — 3.—
— **hollandica superba** (montana sup.): mooie, smal pyramidale boom tot 40 m	H.	2.50 — 3.—
— — **vegeta**: snelle groeier, grootbladig, lichtgroen	H.	1.50 — 3.—

TREURBOOMEN

Acer saccharinum Wieri . . . . Zie pag. 77
Betula pendula Youngii . . . . „ „ 77
Fagus silvatica pendula . . . . „ „ 78
— — purpureo-pendula . . . . „ „ 78
Malus prunifolia-pendula . . . . „ „ 79
— pumila pendula (Elise Rathke) . . . . „ „ 79
Populus tremula pendula . . . . „ „ 79
Prunus serrulata Kiku-shidare (rosea) . . . . „ „ 80
— subhirtella pendula . . . . „ „ 81
Salix alba vitellina pendula . . . . „ „ 81

AANLEG H. COPIJN & ZOON

OOFTGEWASSEN

Voor goede **vruchtzetting** is meest **kruisbestuiving** gewenscht — vruchten blijven bij gebreke daarvan vaak uit. Indien **zelfsteriel**, kan alleen vruchtzetting verkregen worden door andere soorten er bij te planten; **zelffertiel**: d.i. geen kruisbestuiving vereischt.

Voor zoover bekend, hebben wij vermeld, welke soorten voor iederen vruchtboom voor bestuiving in aanmerking komen en wel door achter het × teeken het nummer te vermelden welke de soorten uit de ranglijst aangeven, geschikt voor kruisbestuiving.

Dus b.v. Ananas Reinette, × No. 2, 15, 42, 45, beteekent: goede vruchtzetting door een van de soorten, vermeld onder No. 2, 15, 42 of 45 er in de omgeving bij te planten.

De **Pluktijd** en **Gebruiktijd** zijn **met cijfers aangegeven** naar de maanden, welke weer onderverdeeld zijn in kwartalen; dus b.v. 9¼ beteekent begin Sept., 10¾ eind Oct.

APPELS

Letterteekens en Prijzen:

H.	Hoogstam kroonboom, eenmaal geënt	1.50 — 2.50
	— — tweemaal ,,	2.— — 3.—
h.	Halfstam —	1.25 — 2.—
S.	Struikvorm of pyramide	1.— — 2.—
Ss.	Staande snoer	1.— — 2.—
Ph.	Palmet met horizontale takken	2.50 — 5.—
Ps.	Palmet met schuin opgaande takken	2.50 — 5.—
Pv.	Palmet verrier (candelaber)	2.50 — 6.—
U.	U-vorm	1.75 — 3.—
dU.	Dubbele U-vorm	3.— — 6.—
W.	Waaiervorm	2.50 — 5.—

STAANDE SNOER

U-VORM

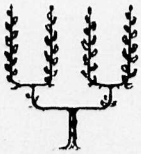

DUBBELE U

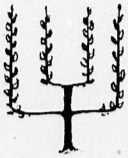

PALMET VERRIER

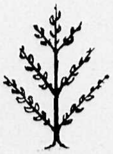

PALMET MET SCHUIN OPGAANDE TAKKEN

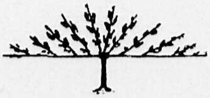

WAAIERVORM

		Pluk-tijd	Gebruik-tijd
1.	**Allington Pippin**: zeer goed, licht zuur, vrij groot, geel met blos en strepen Rijkdragend. Zelffertiel. Tevens × No. 14, 15, 23, 24, 40, 42, 45. **Pv, S, Ss, W**	10¼	11—12
2.	**Ananas Reinette**: mid.-groote, platronde, glanzend goudgele, fijne vrucht. × No. 2, 15, 42, 45. **H, S, Ss, Ps**	10½	12—4
3.	**Beauty of Bath**: kleine appel, geel met blos. Rijkdragend. × No. 5, 11, 48, 51, 52. **S**.	8¼	8¼
4.	**Belle de Boskoop (Goudreinette)**: zeer groote, goede en houdbare soort, roestig geel met blos. Draagt laat. × No. 3, 4, 14, 15, 38, 41, 42, 51. **H**	10½	12—4
5.	**Bellefleur (Brabantsche-, Zure-)**: mid. groote vrucht, geel met blos. Lichtzure tafelappel. Windvast! Zelffertiel! × No. 18, 47, 55, 56. **S**	10½	12—4
6.	**Bellefleur (Drentsche-)**: mooi rood, vervangt sterappel. × No. 18, 55, 56. **H, S**	10¼	11—12
7.	**Bellefleur (Dubbele-)**: sterke groeier. Mooie, roode vruchten. × No. 17, 25, 28, 29, 38, 41, 51. **H, S**	10½	12—2
8.	**Benoni**: zeer goede, geel-roode vrucht. **H, S, Ss, W**	9½	10
9.	**Bestrood**: zeer houdbare soort, als Bellefleur, rooder. **S, Ss, W**	10¼	12—4
10.	**Cellini**: vrij groot; groengeel met donkerrood, zachtzuur. **H, S, Ss, Pv, W**	9¾	10—11
11.	**Charles Ross**: fijne, mooie, groote vrucht, zaailing Cox's Orange. **S, Ss**	10	11—1

No.	Ras	Pluk-tijd	Gebruik-tijd
12.	**Cox's Orange Pippin**: hoogfijne appel, roestig geel met rood. x No. 2, 15, 17, 24, 25, 27, 28, 29, 40, 43, 45, 48, 51. **H, S, Ss, W**	9¾	10—12
13.	**Cox's Pomona**: *groote, roode vrucht.* x No. 14, 21, 24, 45. **H, S, Ph, Ps, Ss, W**	9¾	10—12
14.	**Early Victoria**: vruchtbaar. Lichtgeel, zuur, moesappel. x No. 25, 28, 48. **S, Ss**	8½	8½—9
15.	**Framboosappel v. Holovous**: zeer fijne, geurige, mid. groote, rood gekleurde vrucht. **S, Ss, dU, H, Ps**	10	11—12
	Goudreinette. Zie **Belle de Boskoop.**		
	Graham's Royal Jubilee. Zie **Royal Jubilee.**		
16.	**Gravesteiner**: mid. groot, halfrood, zachtzuur. Zelfsteriel. x No. 14, 24, 25, 41, 48, 51. **H, S, Ss, Pv, W, U, dU**	9¾	10—11
17.	**Groninger Kroon**: windvast. Mid. groote handappel, roodgeel met strepen, lichtzuur. Zelffertiel. Tevens x No. 2, 14, 15, 30, 40. **H, S, Ss**	9¾	10—2
18.	**James Grieve**: zeer goed, vrij groot, geel met blos en strepen; zacht vleesch. Rijkdragend. x No. 4, 15, 48. **S, Ss, H, U**	9½	9—10
19.	**Jonathan**: bekende Amerikaansche appel, vrij klein, groen met rood, lichtzuur. Zelfsteriel. x No. 17, 27, 28, 29, 37, 43. **H, S, Ss, W**	10¾	11—3
20.	**Koningszuur (Engelsche Bellefleur)**: sterke groei. Mid. groote, mooi donkerroode, zure vrucht. Zelffertiel. **H, S**	10½	12—5
21.	**Lane's Prince Albert**: langzame groeier. Zeer vruchtbaar. Groote vrucht, groen, iets rood gestreept. Zuur. Gezond. x No. 14, 15, 37, 48. **S**	10	12—2
22.	**Laxton's Superb**: *zaail.* Cox's Or.; grooter, geel met rood. Zeer fijn. x No. 15. **S**	10¼	11—2
23.	**Lemoenappel**: als Goudreinette, spitser en roestig geel. Laatdragend. Zelffertiel! Tevens x No. 17, 25, 27, 28, 29, 37, 43. **H, S, Ss**	10½	12—2
24.	**London Pippin (Calville de Londres, London Calville)**: vroeg dragend, fijne vrucht, donkergeel. x No. 2, 14, 27, 45. **S, Ss**	10½	1—4
25.	**Mr. Gladstone**: vruchtbare, mid. groote, geurige, roode vrucht. **S, Ss, H, R**	8¼	8½
26.	**Neuer Berner Rosenapfel**: mid. groote, geurige, roode vrucht. **S, Ss, dU**	10	12—3
27.	**Notarisappel**: *vrij groote, lichtzure appel, weinig blos. Handappel.* x No. 5, 11, 14, 41, 48, 51. **H, S, Ss, Pv, U, W**	9½	10—12
28.	**Ontario**: Amerikaansche soort; groote, platte, geel met roode vrucht. Frisch, sappig, geel vleesch. **S**	10	12—1
29.	**Oost-Friesche Calville**: fijne, mid. groote, gekleurde vrucht. **S, Pv, U**	10	10—12
30.	**Oranje Reinette (Dr. Seeligs Orange Pippin)**: rijkdragend, zeer fijne, mid. groote, zachtzure, oranje-gele vrucht. x No. 14, 27, 28, 37, 43, 51. **S, U, dU**	10½	12—3
31.	**Ossenkop**: *wordt een groote boom, vruchtbaar. Zeer groote, platronde vruchten.* x No. 4, 11, 34, 41, 48, 51, 52. **H**	9½	10—12
32.	**Pater v. d. Elsen**: NIEUW! Zeer vruchtbaar, fijne, vrij groote, roode, licht zure vrucht; wit, saprijk vleesch	10	12—5
33.	**Peasgood Nonsuch**: zeer groote, fijne, platronde vrucht. x No. 2, 14, 15, 24, 42, 45. **S, Ps, Pv, U**	9¾	11—2
34.	**Perzikroode Zomerappel**: vroeg dragend. Mid. groote vrucht, rood, zachtzuur. Tafel. x No. 4, 5, 11, 34, 37, 48, 51, 52. **S**	8½	9
35.	**Present v. Engeland**: vroeg- en rijkdragend. Zelffertiel! Langwerpige vrucht, geel, zeer fijn. x No. 2, 14, 23, 24, 45. **H**	10	12—4
36.	**Princesse Noble**: zeer fijne tafelappel, mid. groot, hoog, groen, roodgestreept. x No. 25, 27, 28, 29, 37. **H, S, dU**	9¾	11—2
37.	**Royal Jubilee**: kleine boom, rijkdragend, gezond. Vrij groote moesappel, kegelvormig, bleekgeel. x No. 27, 38. **S, Ss, Pv, Ps, W, H**	9½	10—1
	Schoone van Boskoop. *Zie* ***Belle de Boskoop*** *(Goudreinette).*		
38.	**Signe Tillisch**: fijne, mid. groote, geribde, zachtzure sappige vrucht, witgeel met blos. x No. 2, 14, 15, 24, 40. **H, S, Ss**	10	11—1
39.	**St. Maarten**: rijkdragend. Kleine vrucht, glimmend groen met purperrood. Zeer sappig, wit vleesch. **S, Ss, H**	9½	9½—10
40.	**Sterappel** (Ster Reinette): mid. groote handappel, rood, lichtzuur. x No. 2, 6, 14, 35, 56. **H, S**	10¼	11—1
41.	**Transparente de Croncels**: vrij groote vrucht, lichtgeel met iets blos. Lichtzuur. x No. 11, 14, 37, 41, 51. **H, S, Ss, W**	9½	10—11
42.	**Williams' Favorite**: roode, sappige, zachtzure handappel. **S, Ss, Ph, Ps, Pv**	9¼	9½
43.	**Winter Princesse Noble**: voor warme plaats. Vrij groote, spitse, gele, zeer fijne tafelappel. **S, U, Ss**	10¾	1—3
44.	**Yellow Transparent**: zeer vroeg dragend. Mid. groote, bleekgroene, zure appel. Zelfsteriel. x No. 4, 14, 25, 27, 37, 41, 48. **H, S, Ss, Ps, dU**	8	8
45.	**Zigeunerin**: handappel. Groot, platrond, half-rood, zachtzuur. Langzame groeier, zeer vruchtbaar; gezond. Zelffertiel. Tevens x No. 4, 11, 38, 41, 48, 51. **H, S, Ss**	8¾	9—10

ZOETE APPELS

	Pluk-tijd	Gebruik-tijd
46. **Bloemeezoet**: mid.-groote vrucht, zachtvleezig; groen met strepen. Handappel. Klei. **H, S**	9	9—10
47. **Langzoet**: met langwerpige vrucht. **S**	10	11—2
48. **Zoete Campagner**: groote boom, laatdragend, later goed. Middengroote, stevige vrucht. x No. 6, 18, 56. **H**	10	11—2
49. **Zoete Ermgaard**: heeft beurtjaren. Hooge, gestreepte, zoete stoofappel. Windvast. x No. 6, 18, 55. **H**	10½	1—3
50. **Zoete Pippeling. H**	10	11—2
51. **Zoete Reinet. H**	10	11—2

PEREN

Letterteekens en Prijzen:

		p. stuk
H.	Hoogstam kroonboom, eenmaal geënt	1.50 — 3.—
	— — tweemaal geënt	2.— — 3.—
h.	Halfstam kroonboom	1.25 — 2.—
S.	Struikvorm	1.— — 2.—
Ss.	Staande snoer	1.25 — 2.50
Ph.	Palmet met horizontale takken	3.— — 6.—
Ps.	Palmet met schuin opgaande takken	3.— — 6.—
Pv.	Palmet verrier (candelaber)	3.— — 6.—
U.	U-vorm	2.25 — 4.—
dU.	Dubbele U-vorm	4.— — 6.—
W.	Waaiervorm	2.50 — 4.—

	Pluk-tijd	Gebruik-tijd
1. **André Desportes**: vrij groote, sappige, zoete, groen met bruine vrucht. x No. 8, 9, 28. **S, U**	8¾	9
2. **Beurré Clairgeau**: lange, rood-bruine vrucht, grofkorrelig vleesch. x No. 16, 29. **H, S, Ss**	10½	11—12
3. **Beurré Diel**: mid.-groote, sappige vrucht, geel, zeer fijn. x No. 2, 6, 8, 10, 25, 29. **S**	10¼	11—12
4. **Beurré Dilly**: rijkdragend. Zeer fijne, vrij groote vrucht. **Ss, S**	10	10—11
5. **BEURRÉ DOORENBOS**: NIEUW! Zaailing Beurré Clairgeau. Zacht, zoet, fijn smeltend vleesch. Dunne schil. Mid. groote, bruingeel met roode vrucht. **H f 3.— — f 4.—**	9½	9½—10
6. **Beurré Hardy**: mid. groote, bruingroene, sappige vrucht. x No. 2, 8, 9, 10, 14, 19, 25. **H, Ss**	9¾	10
7. **Beurré de Merodé**: groote, breede, gele, sappige vrucht. x No. 8, 19, 29. **H, S**	9¾	10
8. **Bon Chrétien Williams**: vrij groot, geel, zoet, saprijk, gemuskeerd. x No. 2, 3, 6, 9, 10, 12, 13, 14, 16, 19, 21, 25. **H**	9¼	9½—10
9. **Bonne Louise d'Avranches**: zeer fijne, sappige, groenroode vrucht. x No. 13, 14, 17, 19, 21, 27, 28, 29. **H. S, Ss**	9¾	10
10. **Clapp's Favorite**: vrij groote, sappige, zoete vrucht, geel met blos. x No. 6, 8, 9, 14, 19, 21, 25, 27, 28, 29, 30. **H, S, Ss**	8¾	9
11. **Comte de Chambord**: een der fijnste peren. Mid. groot, groen, zeer zoet en sappig. Rijkdragend. **H, Ss, W, S**	9¼	9½
12. **Comtesse de Paris**: gezond en rijkdragend. Warme plaats. Vrij groote, groene, sappige vrucht. x No. 9, 10, 21, 25, 27	10¾	12—1
13. **Conférence**: zeer vruchtbaar. Zeer lange, roestig-gele vrucht, smeltend, zoet. Zelffertiel. Tevens x No. 8, 9, 10, 13, 14, 19, 21, 28, 30. **H, S, Ss, W**	10½	11
14. **Doyenné du Comice**: vrij groote, roestig gele, sappige handpeer. x No. 1, 6, 8, 9, 10, 17, 18, 19, 21, 25, 28, 29. **H, Ss, S, W**	10¼	10½—11
15. **Dubbele Bergamot (Blanke Diamant)**: zeer vruchtbaar. Fijne, mid. groote vrucht. **S, Pv, dU**	9	9½—10
16. **Emile d'Heyst**: vroeg dragend, zelfsteriel. Korte snoei! Groote, fijne, roestiggele vrucht. x No. 9, 14, 28. **H, S, dU**	10½	12
17. **Eva Baltet**: fijne, groote, saprijke vrucht, geel met blos. x No. 8, 28. **H, S, Ss**	10¼	10½—11
18. **Fondante de Charneu (Légipont)**: vruchtbaar. Mid. groote, sappige, groengele vrucht met blos. x No. 6, 10, 21, 25. **H, S, Ss**	10	10—11
19. **Fondante Thiriot**: zeer vruchtbaar. Fijne, groote tafelpeer. **H, Ss, dU, S, W**	9¾	10—11

	Pluk-tijd	Gebruik-tijd
20. **Noord Holl. Suikerpeer:** mid. groote, gele vrucht. **H**	9	9
21. **Nouveau Poiteau:** zeer vroeg vruchtbare soort, windvast. Groengele vrucht, zacht, smeltend vleesch. Klei. Zelffertiel, tevens x No. 1, 6, 8, 9, 10, 31. **S, W**	10¼	11
22. **Oomskinderpeer (Kruidenierspeer):** sterke groeier. Kleine, groengele hand- en stoofpeer. **H, S**	8½	8¾
23. **Précoce de Trévoux:** zeer fijn, mid. groot, geel met blos. Z. vruchtbaar, zelffertiel, tevens x No. 6, 8, 9, 10, 16, 19, 21, **S, Ss, U**	8½	8¾
24. **Seigneur d'Esperen:** mid. groot, fijn, zoet en saprijk. x No. 1, 8, 21. **H, S, Ss, dU**	9¾	10
25. **Soldat Laboureur:** mid. groot, fijn en smeltend en geurig. Roestig geelgroen. x No. 1, 2, 6, 8, 9, 10, 14, 19, 25. **S, Ss, U, W**	10	11—12
26. **Triomphe de Vienne:** zeer groot en fijn. Roestig geel. Rijkdragend. x No. 7, 8, 10, 12, 13, 14, 21, 28. **H, S, Ss, U, W**	9½	9—10
27. **Williams Duchess:** zeer groote, groen-gele, sappige en rinzige vrucht. x No. 8, 9, 10, 13, 14, 25, 28. **H, S, Pv, U**	9¾	10
28. **Zwijndrechtsche Wijnpeer:** zeer fijn, vrij klein, bronsgroen. **H**	10	10—12

STOOFPEREN

Avezaat v. Capelle.	H.	**Kamperveen.**	H.
Brederode.	H.	**Pondspeer.**	H.
Giesser Wildeman.	H, S.	**St. Rémy**	H.
Heerenpeer.	H.	**Winter Jan (Kleipeer).**	S, H.

PRUIMEN

		p. stuk
H.	Hoogstam kroonboom	**1.75 — 3.—**
h.	Halfstam kroonboom.	**1.25 — 2.50**
S.	Struikvorm	**1.— — 2.—**
W.	Waaiervorm leiboom	**3.— — 4.—**

1. **Abrikoospruim:** groote, geel-roode vrucht. **H, S**	8¾
2. **Belle de Louvain:** zelffertiel! Vrucht donkerblauw, **H, h**	9¼
3. **Dubbele Boerenwitte:** zeer fijn, sappig, witgeel. x No. 8, 11, 12. **H, S, W**	8½
4. **Emma Lepperman:** groote, lange, geelroode, zoete vrucht. **H**	8½
5. **Golden Japan:** geeft zeer groote, goudgele vruchten. Heeft kruisbestuiving noodig, waarschijnlijk met No. 12. **H, S**	9
6. **Kirke's:** zeer goede, vrij groote, blauwe, berijpte vrucht, geel vleesch. x No. 9, 11, 12. **H, S**	9¼
7. **Pond's Seedling:** groote, langwerpige, blauwroode vrucht. **H**	9¼
8. **Rademaker:** groote, roode vrucht. **H, S**	9
9. **Reine Claude.** (R. Cl. Verte, Groote Groene R. Cl.): Gezonde boom. Heerlijke, zoete en sappige vruchten, geelgroen met bruin gevlekt. x No. 6, 11, 12. **S, W**	8¾
10. **Reine Claude d'Oullins:** mid. groote vrucht, geelgroen. Zeer goed. Zelffertiel. **S, H**	8¾
12. **Reine Victoria:** steeds rijkdragende soort. Zelffertiel. Groote, langwerpige, roode vrucht; geel, zoet vleesch. **S, H, W**	9¼
13. **Witte Eierpruim:** voor warme plaatsen. Zeer groote, fijne, geelwitte vrucht. Zelffertiel en tevens x No. 12. **H**	9¾

PERZIKEN

		p. stuk
W.	Waaiervorm leiboom. 3- tot 6-jarig	**5.— — 12.50**
h.	Halfstam kroonboom.	**3.— — 5.—**
S.	Struikvorm	**2.50**

	Pluk- en Gebruiktijd
Amsden: zeer goed, flinke vrucht, geel met rood. Rijke drager, steen hechtend. **W, h, S**	7¾
Duke of York: mooie groote vrucht	8
La France: vruchtbare soort, goed van smaak	8½
Mevr. Wurfbain: gezonde, sterke groeier, prima vrucht, loslatend van de pit. **W**	9¼
Montagne (Dubb.): zeer groote, sappige en geurige vrucht, lichtgeel met blos. Zeer vruchtbaar. **W, S, h.**	9¼
Peregrine: uitstekende soort, groot en zeer goed van smaak	8
Précoce Alexander: sterke groeier. Groote, roode vrucht, grooter en iets later dan Amsden. **W**	8¼

KERSEN

		p. stuk
H.	Hoogstam kroonboom	1.50 — 3.—
S.	Struikvorm	1.— — 1.50
W.	*Waaiervorm leiboom*	2.50 — 4.—

Pluk- en Gebruiktijd

Elton: bonte knapkers, geel, zacht en zoet vleesch. Bestuiving door Morel. H 7¼

Meikers (Dubb., Betuwsche): *fijne, sappige en frisch-smakende, roode vrucht. Zelffertiel.* H, S, W 6¾

Variksche zwarte: sterke gezonde groeier, de beste der zwarte kersen . . . .

MORELLEN

Deze worden dikwijls aangeplant, daar zij ook minder zonnige plaatsen voor lief nemen. Zoo oogst men goed rijpe vruchten tegen schuttingen aan de Noordzijde. Zeer fijne vrucht voor compôte of inmaak. Rijp vanaf begin Aug.

Struiken, per stuk . . . . . 1.25 — 2.—
Waaiervorm leiboom, per stuk . . . . . 2.50 — 4.—

ABRIKOZEN

Alleen gunstige resultaten te behalen op warme, beschutte plaatsen. Goede smaak op kalkrijken grond.

Waaiervorm leiboom, per stuk . . . . . 5.— — 6.—
Dubbele Oranje: geurige en sappige, oranje vrucht. Half Aug.

AALBESSEN

Deze struiken liefst op ca. 2 m onderlingen afstand te planten en daarna tot op de helft in te snijden.

Flink vertakte struiken, per stuk 0.25
per 100 . . . . . 0.20

Dikkop (Hollandsche): laatbloeiend en laatrijpend, groote trossen groote bessen. Geen bladvalziekte.
Fay's Prolific: groote tros met zeer groote bes, licht zuur, per stuk **f 0.30.**
Loppersummer: zeer fijne soort.
Roode Hoornsche (Geelsteel): kleinere, doch zoete, roode bes.
The Comet: flinke tros, groote bessen.
Witte van Bar-le-Duc: groote, witte bes, per stuk **f 0.30.**

KRUISBESSEN

Onderlinge plantafstand ca. 1½ m.

Gezonde, flink vertakte struiken, per struik 0.25
per 100 struiken 0.20

Crownbob: *groote, roode, harige vrucht.*
Ruige gele: midden-groote, zeer fijne, gele kruisbes.
Whitesmith (Engelsche Witte): groot, dun-schillig, groen-geel.
Winham's Industry: groote, ruige, donkerroode vrucht.

ZWARTE BESSEN

Onderlinge plantafstand ca. 2½ m.

Struiken, per stuk 0.25
Hoogendijk's Seedling: groote tros zeer groote bessen.
Victoria: zeer fijne, grootvruchtige soort.
Goliath: rijke drager, grootvruchtig.

HAZELNOTEN (Corylus Avellana)

Groeien op bijna elken grond. Het kunnen breede struiken worden tot ca. 5 m hoog. Bloeien met lange katjes in Jan.; rijpe vruchten tegen eind Sept.

S. Struiken, per stuk . . . . 0.40 — 0.60
Grootvruchtige.
Impériale de Trébizonde: grootvruchtig.
Merveille de Bollwiller: vruchtbare, grootvruchtige soort.
Oxford's Dunschalige: groote vrucht, dunne bast.
Spaansche: goede soort, donkergroen blad.
Vroege van Trauendorf: zeer vroeg rijp.
Web's Prize Cob: zeer lange, groote vrucht.
Voor Sierstruiken, zie pag. 62.

OKKERNOOT of WALNOOT (Juglans regia)

Mooie, groote boom voor voedzamen grond. Hoogstammen, per stuk . . . . 2.50 — 5.—

VIJGEBOOM

Struik, vruchtdragend, voor warme, beschutte plaatsen. 's Winters dekken of tegen den grond gebogen onder blad dekken.

Vroege van Argenteuil: per stuk 2.50

KWEEPEREN

Vruchten in begin Oct., alleen voor te confijten of het maken van jam.

Bourgeaut, Champion, Constantinopel: struiken per stuk. . . . . 0.75 — 1.50
Stamboompjes, per stuk . . . . 2.— — 3.—

MISPELS

Zeer goed voor aan den waterkant. Vruchten moeten half Oct. geplukt worden en eerst gegeten als deze geheel zacht zijn. (Het vruchtvleesch is dan bruin en lijkt rot).

Crataegomespilus Dardari: als Mispel doch gedoornd. Struikvorm . . . . 1.—
Mespilus germanica gigantea: grootvruchtige Mispel. Struikvorm . . . . 1.—
Halfstam . . . . 2.— — 3.—

TAMME KASTANJES (Castanea sativa)

Eetbare Kastanje. Wordt een groote boom met glimmend, ovaal blad. Struiken . . 0.30
Boomen . . . . 1.50 — 3.—

MOERBEI (Morus nigra)

Wordt een flinke boom, doch langzame groeier. Geeft groote zwartroode vruchten, zeer fijn voor versch gebruik, jam, compôte of drank. Liefst warme, beschutte standplaats. Leiboom of struikvorm . . . . 4.— — 6.—

FRAMBOZEN

Deze struiken 't best op rijen te planten, op 30 cm afstand, onderlinge afstand van de rijen minstens 1½ m. Direct na den oogst de oude stengels bij den grond afsnijden.

Flinke: sterke loten, per 10 . . . . **0.60**
per 100. . . . . **5.—**
Hornet (Verbeterde): zeer vruchtbaar en geurig.
Lloyd George: met lange, donkerroode, zeer fijne vruchten, draagt in Sept. meestal nog eens,
per 10 **f 0.70.**
per 100 **f 6.—.**
PREUSSEN: NIEUW! Zeer sterke groeier. Geeft zeer groote, zoete, lichtroode vruchten.
per 10 **f 0.70.**
per 100 **- 6.—.**
SINT WALFRIED: krachtige groeier, rijkdragend, zeer groote vrucht.
NIEUW! per 10 **f 0.80,** per 100 **f 7.—.**
The Devon: geurige, groote, roode vrucht.

LOGAN BERRY

Donkerroode, zeer zoete vrucht, kruising tusschen Framboos en Braam. De twijgen 't best tegen muur of hekwerk op te leiden **0.40**

BRAMEN

Hieronder alle grootvruchtige soorten, welke de meeste gronden voor lief nemen. Op beteren grond meer opbrengst. Twijgen op te binden, daar deze vele meters lang worden.
SORTIMENT . . . . p. stuk **f 0.25,** p. 10 **f 2.—**
Earley Harvest: zeer vroege soort; langzame groei.
Himalaya: wel haast de sterkste groeier, geeft grootste opbrengst **0.40**
Lucretia: zeer vruchtbaar, vroeg, Juli. Langzame groei.
Minnawaski: ongeveer als Philadelphia.
Newmann's Thornless: bijna ongedoornd; fijne vrucht.
Philadelphia: zeer grootvruchtig, matige groei.
Theodor Reimers: groote trossen vruchten, krachtige groei.
Victoria: krachtige groeier.
White Cristal: witte, zoete vrucht.

Europeesche braam (Rubus laciniatus): met sierlijk ingesneden blad. Groote trossen blauwzwarte vruchten.

JAPANSCHE WIJNBES (Rubus phoenicolasius)

Geeft lange, rood-stekelige stengels, welke geleid moeten worden. Geeft kleine, oranje-roode, zoete vruchten. Zonnige plaats **0.50**

AARDBEIEN

Te planten op diep gespitten en goed bemesten grond, op rijen, afstand onderling ca. 60 cm en op 25 cm op de rij. Men krijgt schoone vruchten door in het voorjaar kort stroo tusschen de planten te strooien.

Krachtige, **verspeende** planten, per 25 stuks. **1.—**
per 100 stuks **3.50**
Barnes Large White: zeer geurige vrucht, wit tot licht rose.
Deutsch Evern: rijkdragend, zeer vroeg, donkerrood.
Jucunda: vrij late soort, smakelijk, zeer sterk.
Mad. Moutot (Mad. Kooy): zeer groote vrucht. Zware grond!
Non Plus Ultra: „Maandbloeier". Kleine, spitse, geurige vruchten, doordragend.

Oberschlesien (Moulin Rouge): *rijkdragend, groote vrucht, zeer fijn.* NIEUW!
Oranje (Bredasche): kleine, doch zeer geurige soort, vroeg.
Pine Apple: zeer aromatisch, geel rose, per 10 stuks **f 0.50.**
PILLNITZ: NIEUW! Zeer laatdragend, groote, spitse, donkerroode vrucht. Moet lang aanrijpen.
SENSATION: NIEUW! Zeer gezonde planten, geven donkerroode, platronde vruchten van een bijzonder geurigen, zoeten smaak, zeer laat rijpend, per 10 stuks **f 0.75,** per 100 **f 6.—.**
Sieger: zeer vroeg. Vrij groote, ovale vrucht.
Witte Maandbloeier: met geurige, witte vruchtjes, doordragend.

RHABARBER

Engelsche Trek: vroege soort, geeft dikke stelen	0.30
Verbeterde Victoria: zeer fijne soort	0.30

KEUKENKRUIDEN

Allium Schoenoprasum: Bieslook, Uiengras, wordt gebruikt bij sla	0.25
Angelica Archangelica	0.30
Artemisia Absinthium. **Absint**	0.25
— **Dracunculus:** Dragon, voor in de azijn voor sla of inmaak	0.25
Asperula odorata: Lieve-vrouwen-bedstroo, versch in Meiwijn; gedroogd in linnenkast	0.10
Borago officinalis: Bernagie; smaakt naar augurkjes	0.25
Cochlearia Armoracia: Mierikswortel, voor inmaak van b.v. augurkjes	0.25
Hyssopus officinalis: Hyssop; geurkruid, ook voor wierook	0.25
Lavandula latifolia (Spica). Lavendel; geurig blad en bloemtakjes voor de linnenkast	0.25
Mentha viridis: Mint, met geurig blad voor in saus en bij vleesch	0.20
Melissa officinalis: Citroen melisse, voor in likeur en bij paling	0.35
Myrrhis odorata: Roomsche Kervel, naar anijs riekend	0.25
Poterium officinale: groote Pimpernel, te gebruiken bij sla	0.25
Rosmarinus officinalis: Rosemarijn, langdurig geurend blad	0.30
Ruta graveolens: Wijnruit, vergiftig, doch geneeskrachtig	0.25
Salvia officinalis: Salie, blad voor saliemelk, in thee tegen verkoudheid	0.25
Tanacetum vulgare crispum: Boerenwormkruid. Variëteit met zeer fijn gekroesd blad; tegen ingewandswormen	0.25
Thymus citriodorus: Tijm bij sla, komkommers en gebraden vleesch	0.20

AANLEG H. COPIJN & ZOON

Vraagt onze offerte voor:

FLAGSTONES
ROTSSTEEN
G R I N D
TURFMOLM
EN ANDERE
TUINBENOODIGDHEDEN

TWEE-JARIGE PLANTEN

Zeer geschikt voor het aanvullen van vaste-planten borders ter overbrugging van sommige bloeitijden. Men kan onderstaande planten het best òf in Sept.—Oct. planten (de meesten zijn winterhard) òf in Maart—April.

Althaea rosea. Stokroos: geeft een tot 2 m langen stengel m. groote bloemen bezet. In kleuren: geel, bruin, wit, rose, vleeschkleur, karmijn 0.20

— — **fimbriata fl. pl.:** dubbelbloemige in gemengde kleuren van wit, rose tot donkerpaars 0.20

Bellis perennis monstrosa Aetna. Dubbel Madeliefje: bloeit donker rood; gepijpte bloemblaadjes 0.06

— — — **wit:** met witte, gevulde bloemen 0.06

— — — **Monterosa:** gepijpte, rose bloemblaadjes 0.06

— — — **Carmencita:** karmijnrood 0.06
per 10 0.50

Chamaepeuce diacantha. Ivoordistel: tot ruim 1 m hoog, sierplant met wit-geaderd blad en witte stekels, bloeit rood-violet (Juni, Juli) 0.20

Cheiranthus Allioni. Muurbloem: zeer sterke soort, rijkbloeiend oranje-geel van April tot Juli. Tot 40 cm 0.15
per 100 10.—

— **Cheiri:** bruingeel of bruinrood 0.10
per 100 7.50

Coreopis grandiflora: rijkbloeiend met donkergele bloemen. Juni—Sept. 80 cm hoog . . . 0.15
per 10 1.—

Delphinium sinense. Ridderspoor: vertakt zich sterk, rijkbloeiend, helder blauw; ca. 40 cm hoog 0.15

Dianthus barbatus puniceus. Duizendschoon: geeft een in Mei—Juni groote trossen, vuurroode bloemen; ca. 50 cm hoog 0.10

— — **Kupferrot:** mooi oranjekleurig 0.10

— — **roseus splendens:** mooi rose-rood 0.10

Alle soorten dooreen . . . . per 10 0.75

— **caryophyllus fl. pl. Triumph. Anjer:** mooi rose; ca. 50 cm 0.15

— — geel 0.15

— — scharlakenrood 0.15
per 10 1.—

— **plumarius Cyclop hybr. Gras-Anjer:** geeft zeer mooie, enkel rose en roode bloemen met donkerrooden ring 0.15
per 10 1.—

Digitalis purpurea gloxiniaeflora. Vingerhoedskruid: zie pag. 17.

Lychnis tomentosa atrosanguinea. Prikneus: zie pag. 23.

Myosotis alpestris Indigo Queen. Vergeet-mij-niet: compacte soort met zuiver indigo-blauwe bloempjes 0.10

— — **rosea:** bloeit rose 0.10
per 100 6.—

Papaver nudicaule: zie pag. 24.

Viola tricolor. Viooltje of Pensée: onderstaande soorten . . . . p. stuk 0.07
p. 10 0.60
p. 100 5.—

Adonis: grootbloemig, licht blauw, centrum donkerder.
Berna: zeer grootbloemig, fluweel donker purper violet.
Claret: zeer grootbloemig, wijnrood.
Gold Else: grootbloemig, egaal geel.
Goldene Sonne: zeer grootbloemig, egaal geel.
Lord Beaconsfield: purperviolet, bovenste bl. blaadjes licht blauw.
Prinz Heinrich: grootbloemig, donker indigo-blauw.
Schneewittchen: grootbloemig, wit.
True Blue: licht blauw, onderste deel iets donkerder.
Thunersee: zeer grootbloemig, ultramarijn blauw met groot, donker oog.

DUPLO

(WETTIG GEDEPONEERD)

DEZE GAZONBEMESTING, WELKE IN EEN STERKE BEHOEFTE VOORZIET, KUNNEN WIJ AANBEVELEN NA VELE EN LANGDURIGE PROEFNEMINGEN.

DUPLO heeft n.l. een **tweeledige werking:**
1^0. het geeft flinke **groeikracht aan het gras;**
2^0. het **vernietigt langzaam alle onkruid.**

Na het uitstrooien verdwijnen zeer spoedig vooral mos, madeliefjes, paardenbloemen, weegbree en hoornbloem. Reeds na een dag zien de blaadjes van deze planten verschrompeld en zwart, terwijl het gras hiervan niet te lijden heeft.

DUPLO kan men het best bij droog weer uitstrooien op droog gras — op vochtig gras is de werking zeer hevig.

DUPLO kan, te beginnen in Maart, met een tusschentijd van 3 à 4 weken, tot in November uitgestrooid worden.
Vooral mos kan goed in het najaar bestreden worden.

DUPLO is **uitsluitend voor het gazon** en mag in geen enkel geval over andere planten worden uitgestrooid, denk b.v. in het voorjaar om het loof van crocussen; bollen worden **niet** aangetast.

DUPLO bevat 65 $^0/_0$ zwavelzure ammoniak, 7½ $^0/_0$ superphosphaat en 5$^0/_0$ zwavelzure kali, voorts een praeparaat ter verdelging van onkruid en een voorbehoedmiddel tegen schimmels in het gazon.

BENOODIGDE HOEVEELHEID: 25 gram per m^2 of 2½ kg per 100 m^2; indien veel onkruid, dan 30—35 gram per m^2 te gebruiken.

PRIJS	in zakken van	1	kg	f 0.50	in zakken van	25	kg	f 10.—
	,, ,, ,,	2½	,,	- 1.20	,, ,, ,,	50	,,	- 18.—
	,, ,, ,,	5	,,	- 2.25	,, ,, ,,	100	,,	- 35.—
	,, ,, ,,	10	,,	- 4.25				

INHOUD

Pag.

Aalbessen 88
Aardbeien 90
Abeel 75, 79
Abies 53
Abrikoos 88
Absint 91
Acacia 75, 81
Acaena 32
Acanthus 9
Acer 60, 75, 76
Achillea 9, 32
Aconitum 9
Acorus 40
Adderwortel 27
Adiantum 40
Adonis 32
Aesculus 60, 77
Aethionema 32
Agrostemma 10, 23
Ailanthus 77
Ajuga 32
Akelei 10
Akkerwinde 13
Aland 21
Alisma 40
Allium 91
Alnus 74, 75, 77
Alopecurus 10
Alpenroos 44
Althaea 92
Althaea-struik 65
Alyssum 33
Amandel 80
Amberboom 79
Amelanchier 60, 75
Amorpha 60
Ampelopsis 72
Anaphalis 10
Anchusa 10
Andromeda 48
Androsace 33
Anemone 10, 33
Angelica 91
Anjer 16, 92
Antennaria 33
Anthemis 10, 33
Appels 84
Aquilegia 10
Arabis 33
Araucaria 53
Arenaria 33
Aristolochia 72
Armeria 10, 33
Arnica 10
Aronia 60
Arrhenatherum 10
Artemisia 10, 60, 91
Aruncus 10, 11
Arundinaria 48
Asarum 33
Asclepias 11
Asperula 11, 91
Asphodelus 11
Aster 11, 33
Astilbe 12
Astrantia 13
Athyrium 40
Aubrietia 34
Aucuba 48
Augurkenstruik 63
Azalea 46, 60

Bahia 34
Bambusa 11, 48
Baptisia 13
Beemdooievaarsbek 19
Bellis 34, 92
Berberis 48, 61, 74
Berenklauw 20
Berenoor 29
Bergden 57
Bergenia 34
Berk 75, 77
Bernagie 91

Pag.

Beshulst 50
Betula 75, 77
Beuk 74, 78
Bieslook 91
Bignonia 72
Bijenkorfje 34
Bitterwilg 68
Blaasvaren 40
Blauwe regen 73
Blauwspar 57
Blazenstruik 62
Blechnum 40
Bloemheesters 60
Bocconia 23
Bodembedekking 42
Boerenwormkruid 91
Boksdoorn 66
Bolletjesvaren 40
Boltonia 13
Bont Liesgras 41
Boomen 76
Borago 91
Boschanemoon 10
Boschplantsoen 75
Boschrank 72
Bramen 90
Brandende liefde 23
Brem 63, 64
Brunella 34
Buddleia 59
Buphthalmum 13
Butomus 40
Buxus 49, 74

Calla 41
Callicarpa 61
Calluna 43
Caltha 41
Calycanthus 61
Calystegia 13
Campanula 13, 34
Campsis 72
Caragana 61
Carlina 34
Carpinus 75, 78
Castanea 75, 78, 89
Catalpa 78
Ceanothus 61
Cedrus 53
Centaurea 13
Cephalanthus 61
Cephalaria 13
Cerastium 34
Cercis 61
Chaenomeles 61
Chamaecyparis 54
Chamaedaphne 50
Chamaepeuce 92
Cheiranthus 13, 34, 92
Chelone 14
Chineesch Klokje 64
Christusdoorn 79
Chrysanthemum 14, 35
Chrysoboltonia 14
Cimicifuga 14
Citroenkruid 60
Citroen Melisse 91
Clematis 15, 35, 72
Clerodendron 62
Clethra 62
Cochlearia 91
Colchicum 15
Colutea 62
Coniferen 53
Convallaria 15
Coreopsis 15, 35, 92
Cornus 62
Coronilla 15
Corydalis 15, 35
Corylus 62, 75, 89
Cotinus 62
Cotoneaster 50, 62, 74
Cotula 35
Cotyledon 35

Pag.

Crataegomespilus 78, 89
Crataegus 74, 78
Crinum 15
Cydonia 62
Cypres 54
Cypreswolfsmelk 18
Cystopteris 40
Cytisus 63

Daglelie 20
Daklook 39
Damastbloem 20
Daphne 50, 63
Davidia 63
Decaisnea 63
Delphinium 15, 92
Desmodium 63
Deutzia 63
Dianthus 16, 35, 92
Dicentra 17
Dicksonia 40
Dictamnus 17
Dielytra 17
Diervilla 63
Digitalis 17
Doronicum 17
Dotterbloem 41
Douglasspar 57
Draba 35
Dracocephalum 35
Dragon 91
Dryas 35
Dubbelloof 40
Duindoorn 65, 75
Duinroos 8
Duitschepijp-bloem 72
Duizendblad 9
Duizendschoon 92
Duplo 93

Echinops 17
Edeldistel 18
Edelweiss 36
Eereprijs 30, 39
Eik 75, 81
Eikvaren 40
Elaeagnus 64
Els 74, 75, 77
Elsholtzia 64
Engelsch gras 10, 33
Epimedium 17
Erica 43
Erigeron 17
Eriophorum 17
Eriophyllum 35
Erwtenstruik 61
Eryngium 18
Erysimum 35
Erythronium 18
Escallonia 64
Esch 75, 78, 79
Eschdoorn 76, 77
Eulalia 23
Eupatorium 18
Euphorbia 18
Evonymus 50, 64
Exochorda 64

Fagus 74, 78
Fijnspar 56
Fijnstraal 17
Filipendula 18
Fluweelboom 68
Forsythia 64
Frambozen 90
Fraxinus 75, 78, 79
Funkia 18, 20

Gaillardia 18
Galega 18
Galeobdolon 18
Galtonia 18
Gamander 39
Ganzerik 27, 37

Pag.
Gaspeldoorn 52
Gebroken Hartje 17
Geldersche roos 71
Gele Doovenetel 36
Gele Helmbloem 35
Genista 64
Gentiana 35
Geranium 18, 35
Geum 19
Gevlekte Doovenetel 36
Gillenia 19
Ginkgo 55
Gipskruid 19, 35
Gleditschia 79
Glyceria 41
Gnaphalium 10, 19
Gouden regen 65, 79
Grasanjer 16, 35
Grauwe Els 75
Grauwe Wilg 68
Groenbl. Planten 48
Groote Boterbloem 41
Guldenroede 29, 39
Gunnera 19
Gynerium 19
Gypsophila 19, 35

Haagbeuk 75, 78
Haagplantsoen 74
Halimodendron 64
Hamamelis 64
Havikskruid 36
Hazelnoot 62, 75, 89
Hedera 50, 72
Hedysarum 65
Heggeroos 8
Heide 43
Helenium 19
Helianthemum 35
Helianthus 20
Heliopsis 20
Helleborus 20
Helmbloem 15
Hemelboom 77
Hemerocallis 20
Hemlockspar 59
Hepatica 20
Heracleum 20
Herfstanemoon 10
Herfstaster 11
Herfstchrysanth 14
Herfstsering 26
Herfsttijdeloos 15
Hesperis 20
Heuchera 20
Hibiscus 65
Hieracium 36
Hippophae 65, 75
Hoe-langer-hoe-liever 38
Hondstand 18
Hoornbloem 34
Hosta 20
Hottonia 41
Houstonia 36
Huislook 38
Hulst 50, 74
Hutchinsia 36
Hydrangea 65
Hypericum 20, 36, 65
Hyssopus 91

Iberis 36
Iep 82
Ilex 50, 74
Incarvillea 21
Indigofera 65
Inula 21
Iris 21, 36, 41
Itea 65
Ivoordistel 92

Jacobsladder 27
Japansche Azalea 48
Japansche Eschdoorn 60

Pag.
Japansche Iris 22
Japansche Lork 56
Japansch Pijlkruid 41
Japansche Sierkers 80
Japansche Wijnbes 90
Jasmijn 67
Jasminum 73
Jeneverbes 55
Judasboom 61
Juglans 79, 89
Juniperus 55

Kaapsche Hyacinth 18
Kalmia 51
Kalmoes 40
Kamperfoelie 73
Kardinaalsmuts 64
Karmozijnbes 27
Kastanje 77
Kattenkruid 24
Kattenstaart 23
Kerria 65
Kersen 88
Kerstroos 20
Kervel 91
Keukenkruiden 91
Kirengeshoma 22
Klaproos 24
Klimop 72
Klimplanten 72
Klimrozen 7
Klokjesbloem 34
Kniphofia 22
Knolzijdeplant 11
Kogeldistel 17
Kogelstruik 61
Kolkwitzia 65
Koningsvaren 40
Koraalhout 62
Korenbloem 13
Kornoelje 62
Krabbescheer 41
Krentenboom 60, 75
Kriek 80
Kroonkruid 15
Kruiden 91
Kruisbessen 88
Kruizemunt 91
Kunstmest 93
Kweepeer 89

Laanboomen 76
Laburnocytisus 65, 79
Laburnum 65, 79
Lamium 36
Lampionplant 27
Larix 56
Lastrea 40
Laurierkers 51, 74
Lavandula 22, 74, 91
Lavatera 23
Ledum 51
Lelietje van dalen 15
Leontopodium 36
Lespedeza 65
Levensboom 58
Leverbloempje 20
Leverkruid 18
Liatris 23
Libocedrus 56
Lieve-vrouwen-bedstroo 11, 91
Ligustrum 51, 65, 74
Lijsterbes 75, 82
Lilium 23
Limnanthemum 41
Linaria 36
Linde 82
Linum 36
Liquidambar 79
Liriodendron 79
Lisch 21, 36, 41
Lischdodde 41
Lithospermum 36
Logan Berry 90

Pag.
Longkruid 28
Lonicera 51, 66, 73, 75
Lork 56
Lupinus 23
Lychnis 23
Lycium 66
Lysimachia 23, 36
Lythrum 23

Maagdepalm 31
Macleya 23
Madeliefje 34, 92
Magnolia 66
Mahonia 51
Malus 66, 79
Malva 23
Mannetjesvaren 40
Mansoor 33
Margriet 14
Maskerbloem 23
Meconopsis 23
Meidoorn 74, 78
Melissa 91
Meloenboompje 61
Mentha 91
Menyanthes 41
Mertensia 36
Mespilus 89
Mierikswortel 91
Mimilus 23
Miscanthus 23
Mispel 89
Moerascypres 58
Moeraswolfsmelk 18
Moerbei 89
Monarda 23
Monnikskap 9
Morel 88
Morus 89
Mosroos 8
Muskuskaasjeskruid 23
Muurleeuwenbek 36
Muurpeper 38
Myosotis 24, 92
Myrica 67
Myrrhis 91

Nagelkruid 19
Nepeta 24
Noot 79
Nymphaea 41

Oenothera 24, 36
Oeverplanten 42
Okkernoot 89
Olijfwilg 64
Omphalodes 36
Onderhoud 3
Onoclea 40
Ononis 36
Ooftgewassen 84
Ooievaarsbek 18
Oostenrijksche Den 57
Orobus 37, 39
Osmanthus 51
Osmunda 40
Ossetong 10

Pachysandra 24, 51
Paeonia 24
Palm 49
Palmlelie 31
Pampasgras 19
Papaver 24
Parasol-den 57
Parelbloem 10
Parelstruik 64
Parthenocissus 73
Pavia 67
Peltiphyllum 25
Penningkruid 36
Pentastemon 25
Peperboompje 63
Peren 86

	Pag.
Pernettya	51
Perziken	87
Petasites	25
Philadelphus	67
Phillyrea	51
Phlox	25, 37
Phyllostachys	51
Physalis	27
Physocarpus	67, 75
Physostegia	27
Phytolacca	27
Picea	56
Pijlbrem	64
Pijlkruid	41
Pijnboom	57
Pimpernel	27, 91
Pimpernoot	70
Pinus	57
Pioenen	24
Pirus	61
Plataan	79
Platanus	79
Platycodon	27
Podophyllum	27
Polemonium	27, 37
Polyantha-Rozen	6
Polygonatum	27
Polygonum	27, 37, 73
Polypodium	40
Populier	79
Populus	75, 79
Portugeesche brem	69
Potentilla	27, 37, 67
Poterium	27, 91
Prikneus	23
Primula	28, 37
Provincieroos	8
Pruikenboom	62
Pruimen	80, 87
Prunus	51, 67, 74, 80
Pseudotsuga	57
Ptelea	68
Pterocarya	81
Pulmonaria	28
Pyracantha	73
Pyrethrum	14, 28
Quercus	75, 81
Randpalm	49, 74
Randplanten	42
Ranunculus	91
Rhabarber	89
Rhamnus	68
Rhododendron	44, 45, 68
Rhodora	44
Rhodotypus	68
Rhus	62, 68
Ribes	68, 74, 75
Ridderspoor	15, 92
Robinia	68, 75, 81
Rodgersia	28
Rosa	4—8, 74
Rosmarinus	52, 91
Rotsplanten	32—39
Rozemarijn	91
Rozen	4—8
Rozenkransje	33
Rubus	68, 75, 90
Rudbeckia	28
Ruta	91
Sagina	37
Sagittaria	41
Salie	28, 91
Salix	68, 75, 81
Salomonszegel	27
Salvia	28, 91
Sambucus	69, 75
Santolina	29
Saponaria	29, 37
Sasa	52, 69
Satureia	37
Saxifraga	37
Scabiosa	29
Schijnpapaver	23
Schildpadbloem	25
Sciadopitys	57
Scolopendrium	40
Sedum	29, 38
Sempervivum	38
Senecio	29
Seringen	70
Sidalcea	29
Sierappel	66, 79
Silene	39
Silphium	29
Skimmia	52
Slangenwortel	41
Sleedoorn	67
Sleutelbloem	28, 37
Sneeuwbal	71
Sneeuwbes	68
Sneeuwheide	43
Solidago	29, 39
Sorbaria	69
Sorbopyrus	82
Sorbus	75, 82
Spaansche Aak	75
Spartium	69
Spiraea	10, 12, 18, 29, 69, 75
Stachys	29
Stalkruid	36
Stamrozen	5
Staphylea	70
Statice	29
Steenanjer	35
Steenbreek	37
Stephanandra	70
Stewartia	70
Stokesia	29
Stokroos	92
Stranvaesia	52
Stratiotes	41
Struikheide	43
Struik-kamperfoelie	75
Struikrozen	5
Struisvaren	40
Struthiopteris	40
Symphoricarpus	70, 75
Syringa	70
Tamarix	71
Tamme Kastanje	75, 78, 89
Tanacetum	91
Taxodium	58
Taxus	58, 74
Tecoma	72
Teucrium	39
Teunisbloem	24
Thalictrum	29, 39
Thermopsis	29
Thuja	58, 74
Thujopsis	59
Thymus	39, 91
Tijgerlelie	23
Tilia	82
Tongvaren	40
Toorts	30
Tooverhazelaar	64
Tradescantia	29
Treurboomen	83
Treurrozen	7
Tritoma	22
Trollius	30
Trompetboom	78
Tsuga	59
Tuinarchitectuur	3
Tulpenboom	79
Tunica	39
Tussilago	25, 30
Tweejarige planten	92
Typha	41
Uiengras	91
Ulex	52
Ulmus	82
Umbilicus	39
Uvularia	30
Vaantjesboom	63
Vaccinium	52
Valeriana	30
Varens	40
Vaste Planten	9—31
Veenpluis	17
Veldsalie	28
Venushaar	40
Verbascum	30
Vergeet-mij-niet	24, 92
Vernonia	30
Veronica	30, 39
Viburnum	52, 71
Vicia	39
Vijg	89
Vinca	31
Vingerhoedskruid	17
Viola	31, 92
Vlambloem	26
Vlas	36
Vleugelnoot	81
Vlier	69, 75
Vlinderstruik	61
Vogelkers	75, 80
Voorjaarszonnebloem	17
Voorwaarden	2
Vossebes	52
Vossestaart	10
Vuilboom	68
Vuurdoorn	73
Vuurpijl	22
Vuurwerkplant	17
Walnoot	79, 89
Wateraloë	41
Waterdrieblad	41
Watergentiaan	41
Waterlelies	41
Waterplanten	40
Waterviolier	41
Waterweegbree	40
Waterwilg	68
Weigelia	63
Wijfjesvaren	40
Wijnruit	91
Wikke	39
Wildemanskruid	33
Wilg	68, 75, 81
Wingerd	73
Winterheliotroop	25
Winterjasmijn	73
Wistaria	73
Wolfsmelk	18
Wollegras	17
Wolverlei	10
Yucca	31
Zeedistel	18
Zeepkruid	29
Zenegroen	32
Zenobia	52
Zijdeplant	11
Zilverdistel	34
Zilverspar	53
Zonnebloem	20
Zonneroosje	35
Zoutstruik	64
Zuurdoorn	61
Zwanenbloem	40
Zwarte bessen	88

COPIJN GROENEKAN

Landbouwhoogeschool
Afd. PLANTENSYSTEMATIEK
en -GEOGRAFIE
WAGENINGEN - Nederland

DRUKKERIJ J. VAN BOEKHOVEN
UTRECHT